

**Publicaciones de Biología  
de la Universidad de Navarra**

**SERIE ZOOLOGICA**

**27**

**Las Colecciones del Museo  
de Ciencias Naturales de la  
Universidad de Navarra.  
I. Vertebrados**

**SALINAS, J.A.; ARIÑO, A.H.**

SERVICIO DE PUBLICACIONES DE LA UNIVERSIDAD DE NAVARRA

**PAMPLONA, 2000**

**LAS COLECCIONES DEL MUSEO DE CIENCIAS  
NATURALES DE LA UNIVERSIDAD DE NAVARRA.  
I. VERTEBRADOS**

***THE COLLECTIONS OF THE NATURAL SCIENCES  
MUSEUM OF THE UNIVERSITY OF NAVARRA.  
I. VERTEBRATES***

**SALINAS, J.A.; ARIÑO, A.H.**

*Departamento de Zoología y Ecología, Universidad de Navarra  
E-31080 Pamplona, España; unzyec@unav.es*

**Palabras clave:** museo, ciencias naturales, catálogo, colecciones, vertebrados

**Keywords:** *museum, natural sciences, catalog, collections, vertebrates*

**Resumen.-** Se presenta el Catálogo de la Colección de Vertebrados expuesta en el Museo de Ciencias Naturales de la Universidad de Navarra. La mayor parte de la colección, de ámbito mundial, proviene de la antigua Colección del Colegio Lecároz (Navarra). Se exponen unos 800 ejemplares de más de 400 especies. Se proporciona información taxonómica, topográfica e histórica de las piezas.

**Abstract.-** *This is the Catalogue of the portion of the Vertebrate Collection of the Natural Science Museum of the University of Navarra that is on display. Most specimens were originally on display at the now closed Lecároz College (Navarra). About 800 specimens of some 400 worldwide species are on display. Taxonomical, historical and topographical information of the accessions are listed here.*

**INDICE - TABLE OF CONTENTS**

Introducción .....	2	.....	<i>Introduction</i>
Relación taxonómica de las especies .....	9	.....	<i>Taxonomic table</i>
<b>Atlas alfabético de los ejemplares.....</b>	<b>19</b>	.....	<b><i>Accession list, alphabetical</i></b>
Indices .....	70	.....	<i>Indexes</i>
Agradecimientos .....	100	.....	<i>Acknowledgements</i>
Bibliografía .....	101	.....	<i>Reference Literature</i>



## INTRODUCCIÓN

### El Museo de Ciencias de la Universidad de Navarra

El Museo de Ciencias Naturales de la Universidad de Navarra abrió sus puertas a mediados del año 1998, incluyendo entre sus fondos expuestos una colección zoológica, una sección de minerales, rocas y fósiles y una muestra de antiguos recipientes, textos, útiles y aparatos usados antaño en farmacia, química y fotografía.

La totalidad de la colección se aloja en los descansillos de cinco de las plantas del Edificio de Ciencias de la Universidad de Navarra en su campus de Pamplona.

La colección zoológica expuesta está integrada principalmente por los fondos donados en 1990 a la Universidad (siendo su Rector D. Alfonso Nieto Tamargo) por la comunidad de R.R. P.P. Capuchinos que regentaba el Colegio Nuestra Señora del Buen Consejo de Lecároz, clausurado en 1992. Pero incluye también una amplia colección de conchas de moluscos marinos, donada por D. José del Río, así como medio centenar de mariposas tropicales procedentes de la colección del Sr. Gómez Bustillo (reputado especialista en el Orden Ornithoptera), y donadas a la Universidad de Navarra por D. Jaime Anfruns. La colección se completa con fondos propios, procedentes de la extensa colección de investigación (más de dos millones de ejemplares de unas 6.000

## INTRODUCTION

### *The Natural Sciences Museum of the University of Navarra*

*The Natural Sciences Museum of the University of Navarra is open to the general public since 1998. It displays a zoological collection, a geological section including rocks, fossils and minerals, and a set of ancient hardware, texts, and laboratory material that were in past times used in Pharmacy, Chemistry and Photography.*

*The whole collections are spread all over the halls of five floors of the Science Building of the University of Navarra at its Pamplona Campus.*

*The zoological collection has been assembled mostly from the material which was donated in 1990 to the University, whose Principal was then D. Alfonso Nieto Tamargo, by the Capuchine Friars of the College of Our Lady of the Good Advice at Lecároz (Navarra), which was closed in 1992. However it also displays a large collection of marine mollusks' shells, donated to the University by Mr. José del Río, as well as a small sample of tropical butterflies from the collection of the Ornithoptera specialist Mr. Gómez-Bustillo, which were donated to the University by Mr. Jaime Anfruns. Some material from the large research collection (more than two million specimens of some 6,000 species) of the Museum of Zoology of the Department of Zoology and Ecology of the University of Navarra have been also in-*

especies) del Museo de Zoología del Departamento de Zoología y Ecología de la Universidad de Navarra. En total, las 94 vitrinas distribuidas en las plantas 0, 3, 4 y 5 del Edificio de Ciencias se exponen alrededor de 7.000 piezas procedentes de todo el mundo.

*cluded in the displayed assembly. The display cases located through the floors 0, 3, 4 and 5 of the Science Building show in all some 7,000 specimens from all over the world.*

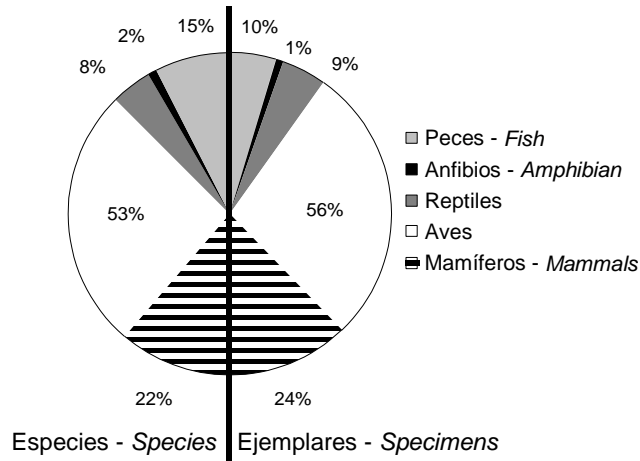

**Fig. 1.** Proporciones de ejemplares y especies entre los grupos taxonómicos de la colección de vertebrados. - *Proportions of specimens and species among taxonomic groups in the Vertebrate Collection.*

### La Colección de Vertebrados

La porción expuesta de la Colección de Vertebrados incluye 890 piezas (el 82% de las cuales provienen de la Colección Lecároz) pertenecientes a 443 taxones. En la figura 1 se representan las proporciones entre grupos zoológicos de las piezas y especies expuestas. Dominan las Aves,

### The Vertebrate Collection

*The displayed part of the Vertebrate Collection consists of 890 specimens (82% of which from the original Lecároz Collection) of 443 taxa. Fig. 1 shows the proportions among zoological groups of specimens and species. Aves is the single dominant group, including fifty percent of*

que constituyen la mitad de los ejemplares y también de las especies. Los ejemplares de los que hay constancia de su lugar de recolección provienen principalmente de Eurasia, pero hay contingentes muy importantes recolectados en América, Extremo Oriente (principalmente Filipinas) y África (figura 2). Dado el origen de la colección, esta distribución refleja en gran manera el reparto geográfico de las misiones y colegios establecidos por la Orden que regentaba el Colegio cuando se formó la colección, a principios del presente siglo (figura 3).

*specimens and species. Of those specimens for which data exist of their collection site, most were captured in the Eurasian region, although there are large portions coming from the Americas, Far East (mostly Phillipine Islands) and Africa (Fig. 2). Given the origins of the Lecároz Collection by the turn of the century (Fig. 3), this distribution largely reflects the geographical range of the Missions and Colleges established by the Order that were in charge of the College.*

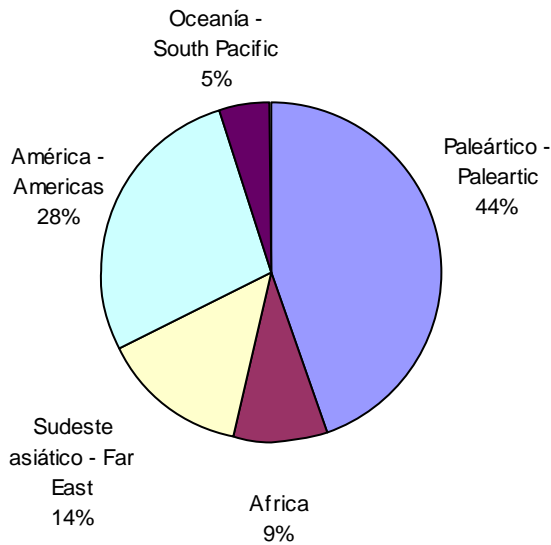

**Fig. 2.** Lugares de procedencia declarados en la colección de vertebrados. - *Declared geographical origins of the Vertebrate Collection.*

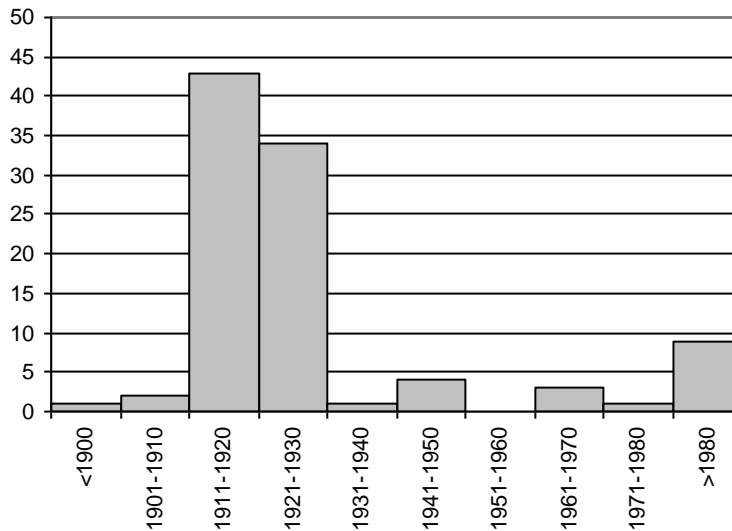

**Fig. 3.** Fechas de incorporación declaradas de los ejemplares a la Colección de Vertebrados de las que hay constancia. En ordenadas, número de ejemplares. - *Declared donation dates for which there are records (Vertebrate Collection). Y-axis is the number of specimens.*

En la colección expuesta, las piezas son principalmente animales completos diseccionados y naturalizados, aunque hay también bastantes esqueletos, completos o parciales, y otras piezas como pieles o dientes (figura 4). No toda la Colección Lecároz original se encuentra expuesta; algunas de las piezas (alrededor del 9%) no resistieron el paso del tiempo o de los insectos y no pudieron ser recuperadas para su exposición.

*Most specimens in the displayed collection are whole naturalized, stuffed animals, although there are also a number of whole or partial skeletons, and other anatomical pieces such as pelts, skins or teeth (Fig. 4). Not all the Lecároz Collection has been put on display, for some of the original pieces (around 9%) were far too damaged by time or insects to be recovered.*

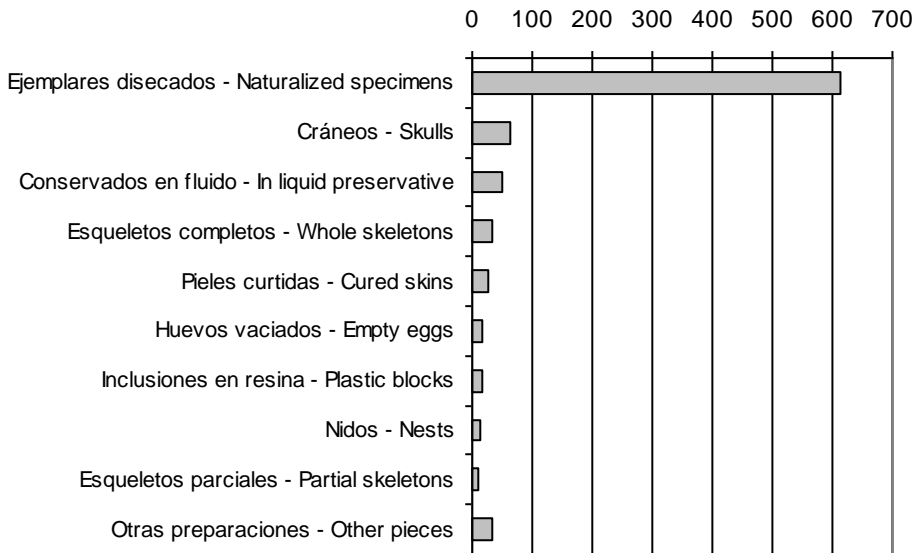

**Fig. 4.** Número de ejemplares de cada tipo en la colección expuesta. - *Number of specimens of each type on display.*

### El Catálogo

La lista taxonómica de especies relaciona todas las expuestas, ordenadas taxonómicamente de acuerdo a los criterios filogenéticos al uso. Se ha optado por seguir la clasificación zoológica más genérica de cada grupo en lugar de las que se van proponiendo basadas principalmente en estudios moleculares, porque es la más conocida y consensuada, salvo para algunos grupos concretos en los que el consenso entre los especialistas de esos grupos ha ido actualmente en alguna otra

### The Catalog

The taxonomic list of the species lists all the displayed species ordered by generally accepted systematic or phylogenetic criteria in each group. We have chosen to use the more general zoological classification systems instead of more recently proposed (and less-widely accepted) biochemical systems because they are better known to the general specialist, except for some very specific groups for which new and generally accepted criteria are in dominant use. In general, we have followed the Parker



dirección. En general, se ha seguido la clasificación de Parker (1982), actualizada para las Aves por la de Howard & Moore (1990) y, en algunos casos, Hoyo et al. (1997).

Los nombres científicos de las especies que se incluyen han sido los originales de cada accesión, actualizados al nombre consensuado actual de cada especie cuando ha sido necesario (en particular, los nombres antiguos en desuso), salvo en los casos en que la revisión del material ha obligado a reclasificarlo en otra especie distinta (alrededor del 7% de los ejemplares); en este caso, se utiliza el nombre real de la especie en lugar del original. La denominación utilizada aquí no coincide con la originalmente accionada en el 43% de los casos. Las accesiones originales de la Colección Lecároz se encontraban en un archivo que formó parte de la donación y en sus etiquetas, y que se informatizó por completo como paso previo a la inserción, reetiquetado y reaccionado de todo el material en la base de datos del Museo de Zoología de la Universidad de Navarra.

El catálogo alfabético es el núcleo, y lista, por orden alfabético, los ejemplares expuestos e incluye sus datos museísticos. Cada entrada principal corresponde a una especie según la denominación de la lista taxonómica, seguida del autor y año de descripción, los nombres vulgares, y su situación taxonómica. A continuación se indica en negrilla la ubicación de cada accesión (número de vitrina, de la que la primera cifra es el piso en el que está la vitrina y la segunda el número de orden

(1982) system, with actualizations for the Aves group by following Howard & Moore (1990) and, in some cases, Hoyo et al. (1997).

*The binomial names of the species that are used here are the original names that were accessioned in the original collections, except where a new name has been proposed and widely accepted in the literature for the same species (this applies in particular to very old names no longer in use), or when the reclassification of some material which has been carried out has shown the species to be something altogether distinct. Some 7% of the specimens of the original collections have been placed in a different species, and around 43% of all specimens had old names that have been changed to new ones (although the old ones are shown also in this catalog). The original accessions of the Lecároz Collection were found in a paper file that accompanied the donated specimens and in the labels, and were completely entered into a database system prior to their re-labelling, reclassification and re-accessioning within the database system of the Museum of Zoology of the University of Navarra.*

*The alphabetic catalog is the core part. It lists, alphabetically arranged, all the displayed specimens along with accession data. Each main entry corresponds to one current species name, followed by author and year, common names, and taxonomical position. Next lines show where the specimen is displayed (case number, where the first digit indicates the floor and the last the individual case within the*

dentro del piso), seguida del número de ejemplar, la indicación de la colección de procedencia, el número de ejemplares, tipo de pieza, origen geográfico de procedencia, y los datos del donante si se conocen (nombre, lugar de residencia y fecha de donación). Si en la colección original alguno de los datos difiriese, se citan los datos originales entre corchetes: es frecuente, por ejemplo, que los mismos orígenes geográficos declarados a principios de siglo correspondan a denominaciones diferentes hoy, o que los nombres científicos hayan variado.

Al final del catálogo se encuentra un índice alfabético que refiere cada denominación utilizada de las accesiones (nombres científicos o vulgares, actuales o anteriores) a la denominación usada en el catálogo alfabético; un índice de orígenes geográficos que indica el material de cada procedencia conocida, y un índice de donantes conocidos junto con su material expuesto.

La bibliografía enumera únicamente las obras generales de referencia que se han utilizado para establecer la posición sistemática o la nomenclatura de gran parte del material.

*floor); the accession number; the original collection; the number of specimens of the accession; type of piece; and geographical origin and donor data if they are known (name, address and donation date). If data in the original catalogs differ, these are given between brackets. It is quite common that the same geographical regions had different names from the current ones when the collections were originally assembled in the first years of this century, or that the scientific names have been changed.*

*At the end of the catalog three indexes are included. The alphabetical index points each common or scientific name, current or original, in the files or the catalog to the relevant entry in the alphabetic catalog. The geographical index shows what material was collected in each known location. The donor index summarizes which material was donated by whom.*

*The literature includes only the general references that have been mostly used to establish the systematical position or the denominations of many of the species.*

**RELACIÓN TAXONÓMICA DE LAS ESPECIES**  
**TAXONOMIC TABLE**

**CEPHALASPIDOMORPHI**

<b>Or. (Subor.)</b>	<b>Fam. (Subfam.)</b>	<b>Sp.</b>
PETROMYZONIFORMES	PETROMYZONIDAE	Lampetra fluviatilis

**ELASMOBRANCHIOMORPHI**

<b>Or. (Subor.)</b>	<b>Fam. (Subfam.)</b>	<b>Sp.</b>
SQUALIFORMES	SQUALIDAE	Squalidae gen. sp. Squalus sp.
	OXINOTIDAE	Oxynotus centrina
RHINOBATIFORMES	RHINOBATIDAE	Rhinobatos rhinobatos
RAJIFORMES	RAJIDAE	Raja clavata Rajidae gen. sp.
PRISTIFORMES	PRISTIFORMES	Pristis pectinata Pristis pristis
TORPEDINIFORMES	TORPEDINIDAE	Torpedo marmorata
MYLIOBATIFORMES	MYLIOBATIDAE	Miliobatidae gen. sp.
LAMNIFORMES	LAMNIDAE	Carcharhinus sp. Isurus sp.
CARCHARHINIFORMES	SCYLIORHINIDAE	Scyliorhinus canicula
	TRIAKIDAE	Mustelus asterias

**OSTEICHTHYES**

<b>Or. (Subor.)</b>	<b>Fam. (Subfam.)</b>	<b>Sp.</b>
ACIPENSERIFORMES	ACIPENSERIDAE	Acipenser sturio
OSTEOGLOSSIFORMES	OSTEOGLOSSIDAE	Arapaima gigas
CLUPEIFORMES	CLUPEIDAE	Sardina pilchardus
ANGUILLIFORMES	ANGUILLIDAE	Anguilla anguilla
	CONGRIDAE	Conger conger
NOTACANTHIFORMES	NOTACANTHIDAE	Notacanthus bonapartei
SALMONIFORMES	ESOCIDAE	Esox lucius
	SALMONIDAE	Salmo salar
		Salmo trutta
CYPRINIFORMES	CHARACIDAE	Serrasalmus sp.
	CYPRINIDAE	Alburnus alburnus
		Cyprinus carpio
SILURIFORMES	ICTALURIDAE	Ictalurus nebulosus
GADIFORMES	GADIDAE	Gadus morhua
		Merlangius merlangus
	MACROURIDAE	Coelorhynchus coelorhynchus
		Trachyrhynchus trachyrhynchus
LOPHIIFORMES	LOPHIIDAE	Lophius piscatorius

<b>Or. (Subor.)</b>	<b>Fam. (Subfam.)</b>	<b>Sp.</b>
ZEIFORMES	CAPROIDAE	Capros aper
GASTEROSTEIFORMES (GASTEROSTEIOIDEI)	GASTEROSTEIDAE	Gasterosteus aculeatus
GASTEROSTEIFORMES (SYNGNATHOIDEI)	SYNGNATHIDAE	Hippocampus ramulosus Syngnathus acus rubescens
	MACRORAMPHOSIDAE	Macroramphosus scolopax
SCORPAENIFORMES	SCORPAENIDAE	Scorpaena scrofa
	TRIGLIDAE	Trigla lucerna Trigla lyra
DACTYLOPTERIFORMES	DACTYLOPTERIDAE	Dactylopterus volitans
PERCIFORMES	SERRANIDAE	Anthias anthias Serranus scriba
	CARANGIDAE	Trachinotus ovatus
	SPARIDAE	Pagellus bogaraveo
	LABRIDAE	Labrus viridis Xyrichtys novacula
	TRACHINIDAE	Trachinus draco
	URANOSCOPIDAE	Uranoscopus scaber
	BLENNIIDAE	Blennius ocellaris
	AMMODYTIDAE	Ammodytes tobianus
	GOBIIDAE	Gobio gobio
	SCOMBRIDAE	Scomber scombrus
	XIPHIIDAE	Xiphias gladius
	MORONIDAE	Dicentrarchus labrax
GOBIESOCIFORMES	GOBIESOCIDAE	Lepadogaster lepadogaster
PLEURONECTIFORMES	SCOPHTHALMIDAE	Zeugopterus punctatus
	PLEURONECTIDAE	Pleuronectes platessa
	SOLEIDAE	Solea vulgaris
TETRAODONTIFORMES	BALISTIDAE	Balistes carolinensis
	OSTRACIIDAE	Lactoria cornuta
	DIODONTIDAE	Diodon hystrix Diodon sp.

## AMPHIBIA

<b>Or. (Subor.)</b>	<b>Fam. (Subfam.)</b>	<b>Sp.</b>
ANURA	BUFONIDAE	Bufo bufo Bufo sp.
	HYLIDAE	Hyla arborea
	RANIDAE	Rana ridibunda Rana sp.
	SALAMANDRIDAE	Salamandra salamandra Triturus alpestris
	PROTEIDAE	Proteus anguinus
URODELA	AMBYSTOMATIDAE	Ambystoma tigrinum

**REPTILIA**

<b>Or. (Subor.)</b>	<b>Fam. (Subfam.)</b>	<b>Sp.</b>	
TESTUDINES	CHELONIDAE	Eretmochelis imbricata	
	EMIDIDAE	Emys orbicularis	
	TESTUDINIDAE	Testudinidae gen. sp. Testudo graeca Testudo sp.	
SQUAMATA (SAURIA)	IGUANIDAE	Iguana iguana Phrynosoma cornutum	
	AGAMIDAE	Draco volans Uromastix acanthinurus	
	CHAMAELEONTIDAE	Chamaeleo chamaeleon	
	LACERTIDAE	Lacerta lepida Lacerta sp. Lacerta viridis Podarcis muralis	
	SCINCIDAE	Chalcides chalcides Scincus scincus	
	ANGUIDAE	Anguis fragilis	
	VARANIDAE	Varanus griseus Varanus salvator	
	SQUAMATA (SERPENTES)	BOIDAE	Boa constrictor Eunectes murinus Python molurus Python reticulatus Python sebae
COLUBRIDAE		Psammophis sibilans Colubridae gen. sp. Elaphe scalaris Malpolon monspessulanus Natrix natrix	
ELAPIDAE		Calliophis maccllellandi	
VIPERIDAE (VIPERINAE)		Cerastes cerastes Vipera seoanei	
VIPERIDAE (CROTALINAE)		Crotalus sp.	
CROCODILIA		CROCODILIDAE	Alligator mississippiensis Caiman crocodylus Crocodylus sp.

**AVES**

<b>Or. (Subor.)</b>	<b>Fam. (Subfam.)</b>	<b>Sp.</b>
RHEIFORMES	RHEIDAE	Rhea americana
PODICIPEDIFORMES	PODICIPEDIDAE	Podiceps auritus Podiceps cristatus Tachybaptus ruficollis
PROCELLARIIFORMES	HYDROBATIDAE	Hydrobates pelagicus Oceanodroma leucorhoa

Or. (Subor.)	Fam. (Subfam.)	Sp.		
PELECANIFORMES	PHAETHONTIDAE	Phaethon lepturus		
	SULIDAE	Sula bassana		
	PHALACROCORACIDAE	Phalacrocorax carbo		
CICONIIFORMES	ARDEIDAE	Ardea cinerea		
		Ardea purpurea		
		Ardeola ralloides		
		Botaurus stellaris		
		Butorides striatus		
		Cochlearius cochlearius		
		Egretta garzetta		
		Ixobrychus minutus		
		Nycticorax nycticorax		
		Pilherodius pileatus		
CICONIIDAE	Ciconia ciconia			
	Ciconia nigra			
THRESKIORNITHIDAE	Ajaia ajaja			
	Hagedashia hagedash			
PHOENICOPTERIDAE	Phoenicopterus ruber			
ANSERIFORMES	ANATIDAE (ANSERINAE)	Anser anser		
	ANATIDAE (ANATINAE)	Anas clypeata		
		Anas crecca		
		Anas penelope		
		Anas platyrhynchos		
		Anas querquedula		
		Anas sp.		
		Aythya ferina		
		Aythya fuligula		
		Chloephaga picta		
		Netta rufina		
		FALCONIFORMES	ACCIPITRIDAE	Accipiter nisus
				Aquila chrysaetos
Buteo buteo				
Circus gallicus				
Circus cyaneus				
Gypaetus barbatus				
Gyps fulvus				
Hieraetus pennatus				
Milvus migrans				
Milvus milvus				
Neophron percnopterus				
FALCONIDAE	Falco columbarius			
	Falco peregrinus			
	Falco subbuteo			
	Falco tinnunculus			
GALLIFORMES	MELEAGRIDIDAE	Meleagris gallopavo		
	TETRAONIDAE	Dendragapus canadiensis		
	PHASIANIDAE (ODONTOPHORINAE)	Callipepla californica		
	PHASIANIDAE (PERDICINAE)	Alectoris graeca		
Alectoris rufa				

Or. (Subor.)	Fam. (Subfam.)	Sp.
		Coturnix coturnix
	PHASIANIDAE (PHASIANINAE)	Chrysolophus pictus Gallus gallus Lophura nycthemera Phasianus colchicus
	NUMIDIDAE	Numida meleagris
GRUIFORMES	GRUIDAE (GRUINAE)	Grus grus
	RALLIDAE	Fulica atra Gallinula chloropus Gallirallus torquatus Porphyrio porphyrio Porzana porzana Porzana pusilla Rallus aquaticus
	HELIORNITHIDAE	Podica senegalensis petersi
	OTIDIDAE	Otis tarda Tetrax tetrax
CHARADRIIFORMES	JACANIDAE	Jacana spinosa
	RECURVIROSTRIDAE	Himantopus himantopus Recurvirostra avosetta
	BURHINIDAE	Burhinus oedicephalus
	GLAREOLIDAE (GLAREONINAE)	Glareola nordmanni
	CHARADRIIDAE	Charadrius hiaticula Pluvialis apricaria Pluvialis squatarola Vanellus vanellus
	SCOLOPACIDAE (CALIDRINAE)	Philomachus pugnax
	SCOLOPACIDAE (GALLINAGONINAE)	Gallinago gallinago Limnocryptes minimus
	SCOLOPACIDAE (PHALAROPODINAE)	Phalaropus fulicaria
	SCOLOPACIDAE (SCOLOPACINAE)	Scolopax rusticola Scolopax sp.
	SCOLOPACIDAE (TRINGINAE)	Actitis hypoleucos Limosa limosa Numenius arquata Tringa glareola Tringa nebularia Tringa ochropus Tringa totanus
	STERCORARIIDAE	Stercorarius parasiticus
	LARIDAE (LARINAE)	Larus argentatus Larus canus Larus marinus Larus ridibundus Rissa trydactyla
	STERNIDAE	Sterna hirundo

Or. (Subor.)	Fam. (Subfam.)	Sp.
	ALCIDAE	Alca torda Fratercula arctica Uria aalge
PTEROCLIFORMES	PTEROCLIDIDAE	Pterocles orientalis
COLUMBIFORMES	COLUMBIDAE (COLUMBINAE)	Columba livia Columba oenas Columba palumbus Streptopelia turtur
	COLUMBIDAE (TRERORINAE)	Ptilinopus porphyraceus ponapensis Treron vernans
PSITTACIFORMES	PSITTACIDAE (CACATUINAE)	Agapornis pullarius Cacatua galerita
	PSITTACIDAE (NYMPHICINAE)	Nymphicus hollandicus
	PSITTACIDAE (PSITTACINAE)	Amazona aestiva Amazona ochrocephala Forpus sp. Melopsitacus undulatus
CUCULIFORMES	CUCULIDAE (CUCULINAE)	Cuculus canorus
	CUCULIDAE (PHAENICOPHAENINAE)	Phaenicophaeus superciliosus Rhopodytes viridirrostris
	CUCULIDAE (CENTROPODINAE)	Centropus sinensis
STRIGIFORMES	TYTONIDAE (TYTONINAE)	Tyto alba
	STRIGIDAE (BUBONINAE)	Asio flammeus Asio otus Athene noctua Bubo bubo Otus scops Strix aluco
CAPRIMULGIFORMES	CAPRIMULGIDAE	Caprimulgus europaeus Caprimulgus sp.
APODIFORMES	APODIDAE (APODINAE)	Apus apus Tachymartis (=Apus) melba
	TROCHILIDAE	Campylopterus ensipennis Chrysolampis mosquitus Trochilus polytmus
CORACIIFORMES	ALCEDINIDAE (ALCEDININAE)	Alcedo atthis Halcyon chloris Halcyon smyrnensis
	MEROPIDAE	Merops apiaster Merops nubicus
	CORACIIDAE	Eurystomus orientalis
	UPUPIDAE	Upupa epops
	BUCEROTIDAE	Buceros hydrocorax Buceros sp.



<b>Or. (Subor.)</b>	<b>Fam. (Subfam.)</b>	<b>Sp.</b>
PICIFORMES	CAPITONIDAE	Capito niger
	RAMPHASTIDAE	Andigena nigrirrostris
	PICIDAE (JINGINAE)	Jynx torquilla
	PICIDAE (PICINAE)	Dryocopus martius Picoides (=Dendrocopos) major Picoides (=Dendrocopos) minor Picus viridis
PASSERIFORMES	PITTIDAE	Pitta erythrogaster Pitta sordida
	ALAUDIDAE	Alauda arvensis Alauda sp.
	HIRUNDINIDAE (HIRUNDININAE)	Delichon urbica Hirundo rustica
	MOTACILLIDAE	Anthus campestris Anthus sp. Anthus trivialis Motacilla alba Motacilla alba yarrellii Motacilla cinerea Motacilla flava Motacilla flava iberiae
	LANIIDAE (LANIINAE)	Lanius collurio Lanius senator
	CINCLIDAE	Cinclus cinclus
	TROGLODYTIDAE	Troglodytes troglodytes
	PRUNELIDAE	Prunella modularis
	TURDIDAE	Erithacus rubecula Oenanthe oenanthe Phoenicurus ochruros Phoenicurus phoenicurus Saxicola rubetra Turdus iliacus Turdus merula Turdus philomelos Turdus pilaris Turdus sp. Turdus torquatus Turdus viscivorus
	TIMALIIDAE (TIMALIINAE)	Leiothrix lutea
	SYLVIIDAE (SYLVIINAE)	Cettia cetti Regulus ignicapillus
	MUSCICAPIDAE (MUSCICAPINAE)	Ficedula hypoleuca Muscicapa striata
	AEGITHALIDAE	Aegithalos caudatus
	REMIZIDAE	Remiz pendulinus

Or. (Subor.)	Fam. (Subfam.)	Sp.
	PARIDAE	Parus caeruleus Parus major Parus sp.
	SITTIDAE (SITTINAE)	Sitta europaea
	SITTIDAE (TRICHODROMANINAE)	Trichodroma muraria
	CERTHIIDAE (CERTHIINAE)	Certhia familiaris
	EMBERIZIDAE (EMBERIZINAE)	Emberiza (=Miliaria) calandra Emberiza citrinella Emberiza hortulana Plectrophenax nivalis
	EMBERIZIDAE (CARDINALINAE)	Paroaria coronata
	EMBERIZIDAE (THRAUPINAE)	Chlorophanes spiza
	FRINGILLIDAE (FRINGILLINAE)	Fringilla coelebs Fringilla montifringilla
	FRINGILLIDAE (CARDUELINAE)	Carduelis cannabina Carduelis carduelis Carduelis chloris Carduelis sp. Coccothraustes coccothraustes Loxia curvirostra Pyrrhula pyrrhula Serinus canaria Serinus citrinella Serinus serinus
	ESTRILDIDAE	Padda orycivora
	PLOCEIDAE (PLOCEINAE)	Ploceus cucullatus
	PASSERIDAE	Passer domesticus
	STURNIDAE (STURNINAE)	Sarcops calvus Sturnus vulgaris
	ORIOOLIDAE	Oriolus oriolus
	PARADISAEIDAE (PARADISAEINAE)	Cicinnurus regius Diphyllodes magnificus Paradisea apoda Paradisea rubra
	CORVIDAE	Corvus corone Corvus corone cornix Corvus monedula Cyanopica cyana Garrulus glandarius Garrulus sp. Pica pica Pyrrhocorax graculus

## MAMMALIA

DIPROTODONTIA	MACROPODIDAE	Petrogale penicillata
	PHALANGERIDAE	Trichosurus vulpecula

Or. (Subor.)	Fam. (Subfam.)	Sp.	
INSECTIVORA	ERINACEIDAE	Erinaceus europaeus Erinaceus sp.	
	TALPIDAE	Galemys pyrenaicus Talpa europaea Talpa occidentalis Talpa sp.	
	SORICIDAE	Crocidura russula Sorex coronatus Sorex minutus	
CHIROPTERA	PTEROPODIDAE	Pteropus sp.	
	RHINOLOPHIDAE	Rhinolophus ferrumequinum Rhinolophus hipposideros Rhinolophus sp.	
	VESPERTILIONIDAE	Myotis myotis Pipistrellus pipistrellus Plecotus austriacus	
	MOLOSSIDAE	Tadarida teniotis	
PRIMATES	LEMURIDAE	Lemur mongoz	
	CALITHRICIDAE	Sanguinus midas	
	CEBIDAE	Ateles paniscus	
	CERCOPITECIDAE	Cercopithecus aethiops Cercopithecus sp. Macaca fascicularis Papio cynocephalus Papio sp.	
	PONGIDAE	Pan troglodytes	
XENARTHRA	MYRMECOPHAGIDAE	Myrmecophaga tridactyla	
	BRADYPODIDAE	Bradypus tridactylus	
	DASYPODIDAE	Chaetophractus villosus Dasypus novemcinctus	
CARNIVORA	CANIDAE	Canis aureus Canis familiaris Canis lupus Vulpes vulpes	
		URSIDAE	Melursus ursinus
		PROCYONIDAE	Nasua nasua
		MUSTELIDAE	Gulo gulo Lutra lutra Lutra sp. Martes americana Martes foina Martes martes Martes zibellina Meles meles Mustela erminea Mustela nivalis Mustela putorius

Or. (Subor.)	Fam. (Subfam.)	Sp.
		Mustela vison
	VIVERRIDAE	Genetta genetta
	FELIDAE	Felis catus Felis pardalis Felis silvestris Panthera leo
PINNIPEDIA	ODOBENIDAE	Odobenus rosmarus (?)
	PHOCIDAE	Phocidae gen. sp.
CETACEA	PHOCOENIDAE	Phocoena phocoena
LAGOMORPHA	LEPORIDAE	Lepus sp. Lepus timidus Orctolagus cuniculus Oryctolagus cuniculus
RODENTIA	SCIURIDAE	Sciurus sp. Sciurus vulgaris
	CASTORIDAE	Castor canadensis
	MURIDAE (ARVICOLINAE)	Ondatra zibethicus Microtus agrestis Arvicola sp.
	MURIDAE (MURINAE)	Apodemus sp. Apodemus sylvaticus Mesocricetus sp. Mus musculus Mus sp. Rattus norvegicus Rattus sp.
	GLIRIDAE	Glis glis
	CAVIIDAE	Cavia porcellus Cavia sp.
	CHINCHILLIDAE	Chinchilla sp.
	MYOCASTORIDAE	Myocastor coypus
PROBOSCIDEA	ELEPHANTIDAE	Loxodonta africana
PERISSODACTYLA	EQUIDAE	Equus caballus
ARTIODACTYLA	SUIDAE	Suidae Sus scrofa
	CAMELIDAE	Camelus dromedarius
	CERVIDAE	Capreolus capreolus Cervus elaphus
	BOVIDAE	Bos taurus Capra hircus Gazella dorcas Ovis ammon Ovis aries Ovis musimon Rupicapra rupicapra

**ATLAS ALFABÉTICO DE LOS EJEMPLARES**  
**ACCESSION LIST, ALPHABETICAL**

**Abreviaturas:** CL: Colección Lecároz - *Lecároz Collection*; Donat.: Donante - *Donor data*; ej.: ejemplar; gen.: género indeterminado - *undetermined genus*; Loc.: Localidad de procedencia - *Locality of the spcm.*; MZ, MZUN: Museo de Zoología de la Universidad de Navarra - *Museum of Zoology, University of Navarra*; Orig.: Originalmente - *Originally*; sp.: especie indeterminada - *undetermined species*; spcm.: *specimen*.

- Accipiter nisus** (LINNAEUS, 1758) Gavilán - *Northern Sparrowhawk*  
(AVES, FALCONIFORMES, ACCIPITRIDAE)
- 3-03 MZUN-107231 (CL): 1 ej. disecado - *naturalized spcm.* [Orig.: **Accipiter nissus**]. Donat.: José M<sup>a</sup> Juanmartiñena, Zuasti.
- 3-03 MZUN-107232 (CL): 1 ej. disecado - *naturalized spcm.* [Orig.: **Accipiter nissus**].
- Acipenser sturio** LINNAEUS, 1758 Esturión común - *Common Sturgeon*  
(OSTEICHTHYES, ACIPENSERIFORMES, ACIPENSERIDAE)
- 4-07 MZUN-107085 (CL): 1 ej. disecado - *naturalized spcm.* Loc.: Mar del Norte - *North Sea*.
- Actitis hypoleucos** (LINNAEUS, 1758) Andarríos chico - *Common Sandpiper*  
(AVES, CHARADRIIFORMES, SCOLOPACIDAE, TRINGINAE)
- 3-15 MZUN-107234 (CL): 1 ej. disecado - *naturalized spcm.* [Orig.: **Tringa hypoleuca**]. Donat.: Antonio Ubillos, Elizondo.
- Aegithalos caudatus** (LINNAEUS, 1758) Mito - *Long-tailed tit*  
(AVES, PASSERIFORMES, AEGITHALIDAE)
- 3-09 MZUN-113100 (MZ): 1 nido - *nest*. Donat.: J.J. Iribarren & R. Jordana, 1990.
- Agapornis pullarius** (LINNAEUS, 1758) Inseparable cabecirrojo - *Red-headed Lovebird*  
(AVES, PSITTACIFORMES, PSITTACIDAE, CACATUINAE)
- 3-11 MZUN-107503 (CL): 1 ej. disecado. Origen geográfico erróneo - *naturalized spcm. Wrong geographical origin* [Orig.: **Microglossus aterrimus**, Cacatúa ara]. Loc.: [Orig.: Jefre Geoffr, Filipinas] [sic].
- Ajaia ajaja** (LINNAEUS, 1758) Espátula planeta de Panamá - *Roseate Spoonbill*  
(AVES, CICONIIFORMES, THRESKIORNITHIDAE)
- 5-14 MZUN-107585 (CL): 1 ej. disecado - *naturalized spcm.* [Orig.: **Platalea ajaja**, Espátula rosada]. Loc.: Panamá - *Panama*.
- Alauda arvensis** LINNAEUS, 1758 Alondra común - *Sky Lark*  
(AVES, PASSERIFORMES, ALAUDIDAE)
- 3-08 MZUN-107238 (CL): 1 ej. disecado - *naturalized spcm.*
- 3-09 MZUN-107236 (CL): 1 ej. disecado - *naturalized spcm.*
- 3-09 MZUN-113104 (CL): 1 huevo vaciado - *empty egg*.
- 3-14 MZUN-107239 (CL): 1 ej. disecado - *naturalized spcm.*
- 3-14 MZUN-113101 (CL): 1 ej. disecado - *naturalized spcm.*
- 3-14 MZUN-113103 (CL): 1 ej. disecado - *naturalized spcm.*

3-22 MZUN-113102 (CL): 1 ej. disecado - *naturalized spcm.*

**Alauda sp.** Alondra - *Lark* (AVES, PASSERIFORMES, ALAUDIDAE)

3-09 MZUN-113105 (CL): 1 nido - *nest* [Orig.: Habitat de Alondra].

**Alburnus alburnus** LINNAEUS, 1758 Alburno, morralla - *Bleak*  
(OSTEICHTHYES, CYPRINIFORMES, CYPRINIDAE)

4-07 MZUN-107086 (CL): 1 ej. en líquido conservante - *whole spcm. in preservative fluid* [Orig.: **Alburnus lucidus**].

**Alca torda** LINNAEUS, 1758 Alca común - *Razorbill* (AVES, CHARADRIIFORMES, ALCIDAE)

3-07 MZUN-107240 (CL): 1 ej. disecado, plumaje de invierno - *naturalized spcm., winter coat.*  
Loc.: Francia - *France*.

3-07 MZUN-107241 (CL): 1 ej. disecado, plumaje de verano - *naturalized spcm., summer coat.*

3-07 MZUN-113106 (MZ): 1 ej. disecado, plumaje de transición - *naturalized spcm., transition coat.*

**Alcedo atthis** (LINNAEUS, 1758) Martín pescador - *River Kingfisher, Common Kingfisher, European Kingfisher* (AVES, CORACIIFORMES, ALCEDINIDAE, ALCEDININAE)

3-05 MZUN-113107 (MZ): 1 colección de plumas - *feather set.* Loc.: Jaunsaras (Navarra) - *Navarre.*  
Donat.: 1992.

3-16 MZUN-107244 (MZ): 1 ej. disecado - *naturalized spcm.*

3-19 MZUN-107242 (CL): 1 ej. disecado - *naturalized spcm.* Loc.: Narvarte (Navarra) - *Navarre.*  
Donat.: 1942.

3-21 MZUN-107243 (CL): 1 ej. disecado - *naturalized spcm.*

**Alectoris graeca** (MEISNER, 1804) Perdiz griega - *Rock Partridge*  
(AVES, GALLIFORMES, PHASIANIDAE, PERDICINAE)

3-09 MZUN-107702 (CL): 1 huevo vaciado, no determinado en origen - *empty egg, originally undetermined* [Orig.: Huevo indeterminado].

3-09 MZUN-113108 (CL): 1 huevo vaciado - *empty egg* [Orig.: Huevo indeterminado].

3-09 MZUN-113109 (CL): 1 huevo vaciado - *empty egg* [Orig.: Huevo indeterminado].

**Alectoris rufa** (LINNAEUS, 1758) Perdiz común - *Red-legged Partridge*  
(AVES, GALLIFORMES, PHASIANIDAE, PERDICINAE)

3-09 MZUN-107247 (MZ): 1 ej. disecado - *naturalized spcm.*

3-12 MZUN-107248 (CL): 1 ej. disecado - *naturalized spcm.*

3-22 MZUN-107246 (CL): 1 ej. disecado - *naturalized spcm.* [Orig.: **Perdix rufa**]. Donat.: Pedro Iturralde, Elizondo.

5-04 MZUN-113203 (MZ): 1 ej. disecado, en la boca de un zorro - *naturalized spcm., being held by a fox.* Donat.: Carmen Escala, Pamplona, 1980.

**Alligator mississippiensis** (DAUDIN, 1801) Caimán americano, Aligátor - *American Alligator*  
(REPTILIA, CROCODILIA, CROCODILIDAE)

4-12 MZUN-107183 (CL): 1 ej. disecado. Origen geográfico erróneo - *naturalized spcm. Wrong geographical origin* [Orig.: **Crocodylus vulgaris**, Cocodrilo (especie indeterminada)]. Loc.: [Orig.: Río Nilo - *Nile River*] [sic].

**Amazona aestiva** (LINNAEUS, 1758) Papagayo, amazona de Brasil - *Blue-fronted Amazon*  
(AVES, PSITTACIFORMES, PSITTACIDAE, PSITTACINAE)

- 3-11 MZUN-107377 (CL): 1 ej. disecado - *naturalized spcm.* [Orig.: **Chrysotis aestiva**]. Loc.: Brasil.
- 5-14 MZUN-107601 (CL): 1 ej. disecado - *naturalized spcm.* [Orig.: **Psittacus carolinensis**, Loro común].

**Amazona ochrocephala** (J.F. GMELIN, 1788) *Amazona Real - Yellow-crowned Amazon*  
(AVES, PSITTACIFORMES, PSITTACIDAE, PSITTACINAE)

- 3-18 MZUN-107582 (CL): 1 ej. disecado - *naturalized spcm.* [Orig.: **Chrysotis aestiva**, Papagayo, amazona de Brasil]. Loc.: Brasil.

**Ambystoma tigrinum** (GREEN, 1825) *Ajolote, axolote - Tiger Salamander*  
(AMPHIBIA, URODELA, AMBYSTOMIDAE)

- 4-11 MZUN-107087 (CL): 1 ej. en líquido conservante. Ej. con caracteres larvarios - *whole spcm. in preservative fluid. Larvarian characters* [Orig.: **Serpe humboldti**]. Loc.: México [Mejico] - México.

**Ammodytes tobianus** LINNAEUS, 1758 *Aguacioso - Lesser Sand-eel*  
(OSTEICHTHYES, PERCIFORMES, AMMODYTIDAE)

- 4-09 MZUN-107088 (CL): 1 ej. en líquido conservante - *whole spcm. in preservative fluid.* Loc.: Canal de la Mancha - *English Channel*.

**Anas clypeata** LINNAEUS, 1758 *Pato cuchara, Cuchara común - Northern Shoveler*  
(AVES, ANSERIFORMES, ANATIDAE, ANATINAE)

- 3-21 MZUN-107251 (CL): 1 ej. disecado - *naturalized spcm.* [Orig.: **Spatula clypeata**, Pato cuchara]. Donat.: Pedro Iturralde, Murillo las Limas, 1920.
- 3-21 MZUN-107252 (CL): 1 ej. disecado hembra - *female naturalized spcm.* [Orig.: **Spatula clypeata**, Pato cuchara]. Donat.: Pedro Olaortúa, Iruñea, 1921.
- 3-21 MZUN-107253 (CL): 1 ej. disecado hembra - *female naturalized spcm.* [Orig.: Pato cuchara].

**Anas crecca** LINNAEUS, 1758 *Cerceta común - Green-winged Teal, Common Teal*  
(AVES, ANSERIFORMES, ANATIDAE, ANATINAE)

- 3-05 MZUN-107254 (CL): 1 ej. disecado macho - *male naturalized spcm.* Donat.: Ramón Perochena, Lesaca, 1918.
- 3-21 MZUN-107256 (CL): 1 ej. disecado macho - *male naturalized spcm.*
- 3-21 MZUN-113110 (CL): 1 ej. disecado hembra - *female naturalized spcm.*

**Anas penelope** LINNAEUS, 1758 *Anade silbón, Silbón europeo - Eurasian Wigeon*  
(AVES, ANSERIFORMES, ANATIDAE, ANATINAE)

- 3-21 MZUN-107258 (CL): 1 ej. disecado macho - *male naturalized spcm.* [Orig.: Anade silbón]. Donat.: Nicasio Olano, San Sebastián, 1920.
- 3-21 MZUN-107259 (CL): 1 ej. disecado hembra - *female naturalized spcm.* [Orig.: Anade silbón].

**Anas platyrhynchos** LINNAEUS, 1758 *Anade real, Azulón, Pato - Mallard*  
(AVES, ANSERIFORMES, ANATIDAE, ANATINAE)

- 3-12 MZUN-107261 (CL): 1 ej. disecado macho, plumaje de cría - *male naturalized spcm., Breeding coat*
- 3-12 MZUN-107262 (CL): 1 ej. disecado macho - *male naturalized spcm.*
- 3-19 MZUN-107260 (CL): 1 ej. disecado macho - *male naturalized spcm.* [Orig.: **Anas platyrhynchos**, Anade real]. Donat.: Ramón Perochena, Lesaca, 1918.

**3-21** MZUN-113111 (MZ): 1 ej. disecado macho - *male naturalized spcm.*

**4-21** MZUN-107250 (CL): 3 ej. disecados, una hembra con dos crías - *one female naturalized spcm., with two ducklings* [Orig.: **Anas anas**, Pata].

**Anas querquedula** LINNAEUS, 1758 Cerceta carretona - *Garganey*  
(AVES, ANSERIFORMES, ANATIDAE, ANATINAE)

**3-11** MZUN-107263 (CL): 1 ej. disecado hembra - *female naturalized spcm.*

**3-21** MZUN-107264 (CL): 1 ej. disecado - *naturalized spcm.* Donat.: Antonio Ubillos, Elizondo, 1920.

**3-21** MZUN-107265 (CL): 1 ej. disecado hembra - *female naturalized spcm.* Donat.: Fray Joaquín de Garzáin.

**Anas sp.** J.F. GMELIN, 1789 Anade - *Teal* (AVES, ANSERIFORMES, ANATIDAE, ANATINAE)

**3-11** MZUN-107257 (CL): 1 ej. disecado hembra - *female naturalized spcm.* [Orig.: **Anas platyrhyncha**, Anade real].

**Anas sp.** LINNAEUS, 1758 Pato - *Duckling* (AVES, ANSERIFORMES, ANATIDAE, ANATINAE)

**5-09** MZUN-107249 (CL): 1 ej. disecado, con tres patas - *naturalized spcm., three-legged* [Orig.: **Dafica acuta**, Patito con tres patas].

**Andigena nigrirrostris** (WATERHOUSE, 1839) Tucán piconegro - *Black-billed mountain toucan* (AVES, PICIFORMES, RAMPHASTIDAE)

**3-11** MZUN-107266 (CL): 1 ej. disecado - *naturalized spcm.* Loc.: Bogotá - Colombia.

**Anguilla anguilla** (LINNAEUS, 1758) Anguila - *Eel*  
(OSTEICHTHYES, ANGUILLIFORMES, ANGUILLIDAE)

**4-07** MZUN-107089 (CL): 1 ej. disecado - *naturalized spcm.* [Orig.: **Anguilla vulgaris**, Anguila común]. Loc.: Santesteban (Navarra) - *Navarre*. Donat.: Fernando San Bartolomé, Santesteban, 1922.

**4-08** MZUN-107090 (CL): 1 ej. en líquido conservante - *whole spcm. in preservative fluid* [Orig.: **Anguilla vulgaris**, Anguila].

**Anguis fragilis** LINNAEUS, 1758 Lución común, serpiente de cristal - *Slow Worm*  
(REPTILIA, SQUAMATA; SAURIA, ANGUILLIDAE)

**4-11** MZUN-107172 (MZ): 1 inclusión en resina - *whole spcm. in polyester block.*

**4-12** MZUN-107173 (CL): 1 ej. en líquido conservante - *whole spcm. in preservative fluid.* Loc.: Francia - *France*.

**Anser anser** (LINNAEUS, 1758) Anser común - *Graylag Goose*  
(AVES, ANSERIFORMES, ANATIDAE, ANSERINAE)

**3-09** MZUN-107268 (CL): 1 huevo vaciado - *empty egg* [Orig.: Ganso].

**3-12** MZUN-113200 (CL): 1 ej. disecado - *naturalized spcm.*

**3-21** MZUN-107269 (MZ): 1 ej. disecado - *naturalized spcm.*

**Anthias anthias** (LINNAEUS, 1758) Pez de tres colas - *Swallowtail Sea Perch*  
(OSTEICHTHYES, PERCIFORMES, SERRANIDAE)

**4-09** MZUN-107091 (MZ): 1 inclusión en resina - *whole spcm. in polyester block.*

**Anthus campestris** (LINNAEUS, 1758) Bisbita campestre - *Tawny Pitpit*  
(AVES, PASSERIFORMES, MOTACILLIDAE)



3-09 MZUN-107270 (CL): 1 ej. disecado - *naturalized spcm.* [Orig.: **Anthus sp.**].

3-09 MZUN-113112 (CL): 1 nido - *nest* [Orig.: **Anthus sp.**].

**Anthus sp.** Bisbita - *Pitpit* (AVES, PASSERIFORMES, MOTACILLIDAE)

3-05 MZUN-113113 (MZ): 1 cráneo - *skull* [Orig.: **Anthus sp.**].

**Anthus trivialis** (LINNAEUS, 1758) Bisbita arbóreo - *Tree Pitpit*

(AVES, PASSERIFORMES, MOTACILLIDAE)

3-14 MZUN-107272 (CL): 1 ej. disecado - *naturalized spcm.*

3-14 MZUN-113114 (CL): 1 ej. disecado - *naturalized spcm.*

**Apodemus sp.** Ratón de campo, ratón de bosque - *Wood Mouse*

(MAMMALIA, RODENTIA, MURIDAE, MURINAE)

4-16 MZUN-107073 (MZ): 1 cráneo, incluido en una caja - *skull, in a box* [Orig.: Ratón de campo o ratón de bosque].

**Apodemus sylvaticus** (LINNAEUS, 1758) Ratón de campo, ratón de bosque - *Wood Mouse*

(MAMMALIA, RODENTIA, MURIDAE, MURINAE)

4-18 MZUN-107726 (CL): 1 ej. disecado - *naturalized spcm.* [Orig.: **Mus spicilegus**, Ratón de campo o ratón de bosque]. Loc.: Lecároz (Navarra) - *Navarre*. Donat.: Lecároz, 1930.

**Apus apus** (LINNAEUS, 1758) Vencejo - *Eurasian Swift*

(AVES, APODIFORMES, APODIDAE, APODINAE)

3-06 MZUN-107273 (CL): 1 ej. disecado - *naturalized spcm.*

3-06 MZUN-113115 (CL): 1 ej. disecado - *naturalized spcm.*

**Apus melba** → **Tachymarptis melba**

**Aquila chrysaetos** (LINNAEUS, 1758) Águila real - *Golden Eagle*

(AVES, FALCONIFORMES, ACCIPITRIDAE)

3-13 MZUN-107275 (CL): 1 ej. disecado juvenil - *immature naturalized spcm.*

3-13 MZUN-107276 (CL): 1 ej. disecado juvenil - *immature naturalized spcm.* [Orig.: **Aquila chrysaetus**]. Donat.: Juan Bronte, Artajona, 1923.

3-13 MZUN-107277 (CL): 1 ej. disecado juvenil - *immature naturalized spcm.* [Orig.: **Aquila chrysaetus**].

5-02 MZUN-107278 (MZ): 1 ej. disecado juvenil, alas extendidas - *immature naturalized spcm., Wings spreaded* [Orig.: **Aquila chrysaetus**].

5-02 MZUN-107279 (CAMP): 1 ej. disecado juvenil - *immature naturalized spcm.* Donat.: Caja de Ahorros Municipal de Pamplona.

**Arapaima gigas** (CUVIER, 1829) Arapaima, Paiche, Pirarucú - *Arapaima*

(OSTEICHTHYES, OSTEOGLOSSIFORMES, OSTEOGLOSSIDAE)

4-07 MZUN-107126 (MZ): 1 escama - *scale*.

**Ardea cinerea** LINNAEUS, 1758 Garza real - *Grey Heron*

(AVES, CICONIIFORMES, ARDEIDAE)

3-16 MZUN-107280 (CL): 1 ej. disecado macho - *male naturalized spcm.* Donat.: José M<sup>a</sup> Juanmartiñena, Zuasti, 1915.

3-16 MZUN-107283 (MZ): 1 ej. disecado - *naturalized spcm.*

3-21 MZUN-107281 (CL): 1 ej. disecado hembra - *female naturalized spcm.* Donat.: Juan Carrica-

buru, Elvetea, 1915.

- 5-02** MZUN-107282 (CL): 1 ej. disecado - *naturalized spcm.* Donat.: Francisco Amorena, Elvetea, 1926.

**Ardea purpurea** LINNAEUS, 1758 Garza imperial - *Purple Heron*

(AVES, CICONIIFORMES, ARDEIDAE)

- 3-20** MZUN-107285 (CL): 1 ej. disecado hembra - *female naturalized spcm.* Donat.: Francisco Amorena, Elvetea.  
**5-02** MZUN-107284 (CL): 1 ej. disecado macho - *male naturalized spcm.* Donat.: Ramón Perocheña, Lesaca, 1922.

**Ardeola ralloides** (SCOPOLI, 1769) Garcilla cangrejera - *Squacco Heron*

(AVES, CICONIIFORMES, ARDEIDAE)

- 3-16** MZUN-107286 (CL): 1 ej. disecado - *naturalized spcm.* Donat.: Fernando San Bartolomé, Santesteban, 1922.

**Arvicola sp.** Rata de agua - *Water Vole* (MAMMALIA, RODENTIA, MURIDAE, ARVICOLINAE)

- 4-16** MZUN-107876 (MZ): 1 cráneo, Incluido en una caja - *skull, in a box.*

**Asio flammeus** (PONTOPPIDAN, 1763) Lechuza campestre - *Short-Eared Owl*

(AVES, STRIGIFORMES, STRIGIDAE, BUBONINAE)

- 3-13** MZUN-107287 (CL): 1 ej. disecado - *naturalized spcm.*

**Asio otus** (LINNAEUS, 1758) Búho chico - *Long-Eared Owl*

(AVES, STRIGIFORMES, STRIGIDAE, BUBONINAE)

- 3-03** MZUN-107289 (CL): 1 ej. disecado - *naturalized spcm.*  
**3-10** MZUN-107288 (CL): 1 ej. disecado - *naturalized spcm.*

**Ateles paniscus** LINNAEUS, 1758 Mono araña, coatá negro - *Black Spider Monkey*

(MAMMALIA, PRIMATES, CEBIDAE)

- 4-03** MZUN-107774 (CL): 1 ej. disecado - *naturalized spcm.* [Orig.: *Cercopithecus mona*].

**Athene noctua** (SCOPOLI, 1769) Mochuelo común - *Little Owl*

(AVES, STRIGIFORMES, STRIGIDAE, BUBONINAE)

- 3-03** MZUN-107290 (CL): 1 ej. disecado - *naturalized spcm.*  
**3-17** MZUN-113116 (Partic.): 1 ej. disecado - *naturalized spcm.* Donat.: Donata Arana Ayarra, 1997.

**Aves** Huevo deforme de especie indeterminada - *Undetermined deformed egg*

- 3-09** MZUN-107703 (CL): 1 huevo vaciado - *empty egg* [Orig.: Huevo de forma original].

**Aves** Huevo indeterminado - *Undetermined egg*

- 3-09** MZUN-113193 (CL): 1 huevo vaciado - *empty egg.*

**Aythya ferina** LINNAEUS, 1758 Porrón común - *Common Pochard*

(AVES, ANSERIFORMES, ANATIDAE, ANATINAE)

- 3-21** MZUN-107293 (CL): 1 ej. disecado hembra - *female naturalized spcm.* [Orig.: *Aithya fulicula*]. Donat.: Antonio Ubillos, Elizondo, 1922.

**Aythya fuligula** (LINNAEUS, 1758) Porrón moñudo - *Tufted Duck*

(AVES, ANSERIFORMES, ANATIDAE, ANATINAE)

- 3-12 MZUN-107294 (CL): 1 ej. disecado hembra - *female naturalized spcm.* [Orig.: **Aythya ferina**, Porrón común].
- 3-19 MZUN-107296 (CL): 1 ej. disecado hembra - *female naturalized spcm.* [Orig.: **Aithya nyroca**, Porrón pardo]. Donat.: Antonio Ubillos, Elizondo.
- 3-21 MZUN-107295 (CL): 1 ej. disecado macho - *male naturalized spcm.* Donat.: Fidel Echaide, Elizondo, 1920.

**Balistes carolinensis** J.F. Gmelin, 1790 Pez ballesta, Pejepuerco - *Grey Tigerfish*  
(OSTEICHTHYES, TETRAODONTIFORMES, BALISTIDAE)

- 4-09 MZUN-107092 (CL): 1 ej. en líquido conservante - *whole spcm. in preservative fluid* [Orig.: **Balistes capricus**, Pez ballesta]. Loc.: Mediterráneo - *Mediterranean Sea*.

**Blennius ocellaris** LINNAEUS, 1758 Pez torillo, Blenio mariposa, Babosa - *Butterfly Blenny*  
(OSTEICHTHYES, PERCIFORMES, BLENNIIDAE)

- 4-09 MZUN-107093 (CL): 1 ej. en líquido conservante - *whole spcm. in preservative fluid.* Loc.: Mediterráneo - *Mediterranean Sea*.

**Boa constrictor** LINNAEUS, 1758 Boa constrictora - *Boa Constrictor*  
(REPTILIA, SQUAMATA; SERPENTES, BOIDAE)

- 4-13 MZUN-107174 (CL): 1 ej. disecado juvenil - *immature naturalized spcm.* Loc.: Guayana - *Guyanne*.
- 4-13 MZUN-107176 (CL): 1 ej. disecado - *naturalized spcm.*
- 4-13 MZUN-107223 (CL): 1 piel curtida, librea clara - indeterminado en origen - *cured skin, pale coat - originally undetermined.*
- 4-13 MZUN-107177 (CL): 1 piel curtida - *cured skin.*
- 5-07 MZUN-107175 (CL): 1 piel curtida - *cured skin.* Loc.: Ecuador. Donat.: P. Miguel, Huarte-Pamplona, 1963.

**Bos taurus** LINNAEUS, 1758 Ternero - *Calf* (MAMMALIA, ARTIODACTYLA, BOVIDAE)

- 5-09 MZUN-107729 (CL): 1 ej. disecado. Ej. con dos cabezas - *naturalized spcm. Abnormal spcm. with twin heads.* Loc.: Elizondo (Navarra) - *Navarre*.

**Bos taurus** LINNAEUS, 1758 Toro, buey - *Bull* (MAMMALIA, ARTIODACTYLA, BOVIDAE)

- 4-16 MZUN-107000 (CL): 1 cráneo - *skull.*

**Botaurus stellaris** (LINNAEUS, 1758) Avetoro común - *Bittern*  
(AVES, CICONIIFORMES, ARDEIDAE)

- 3-20 MZUN-107298 (CL): 1 ej. disecado - *naturalized spcm.*
- 3-20 MZUN-113208 (MZ): 1 ej. disecado - *naturalized spcm.* Donat.: Agustín Goizueta & R. Jordana, 1996.

**Bradypus tridactylus** LINNAEUS, 1758 Perezoso americano, perezoso de tres dedos, ai ai - *Three-toed Sloth* (MAMMALIA, XENARTHRA, BRADYPODIDAE)

- 5-14 MZUN-107730 (CL): 1 ej. disecado - *naturalized spcm.* Loc.: Brasil.

**Bubo bubo** (LINNAEUS, 1758) Búho real - *Northern Eagle Owl*  
(AVES, STRIGIFORMES, STRIGIDAE, BUBONINAE)

- 3-03 MZUN-113118 (MZ): 1 ej. disecado - *naturalized spcm.*
- 3-13 MZUN-107300 (CL): 1 ej. disecado - *naturalized spcm.*
- 3-13 MZUN-107301 (CL): 1 ej. disecado - *naturalized spcm.*

5-02 MZUN-107299 (CL): 1 ej. disecado - *naturalized spcm.*

**Buceros hydrocorax** LINNAEUS, 1776 Cálao de Casco Plano - *Rufous Hornbill*  
(AVES, CORACIIFORMES, BUCEROTIDAE)

5-15 MZUN-107619 (CL): 1 ej. disecado - *naturalized spcm.* [Orig.: **Rhytidoceros plicatus**]. Loc.: Archipiélago Malayo - *Malaysia*.

**Buceros sp.** Cálao filipino - *Hornbill* (AVES, CORACIIFORMES, BUCEROTIDAE)

3-11 MZUN-107618 (CL): 1 ej. disecado - *naturalized spcm.* [Orig.: **Rhytidoceros filipensis**].

**Bufo bufo** LINNAEUS, 1758 Sapo común - *Common Toad*  
(AMPHIBIA, ANURA, BUFONIDAE)

4-11 MZUN-107077 (MZ): 1 esqueleto completo - *whole skeleton* [Orig.: **Bufo sp.**].

4-11 MZUN-107179 (CL): 1 ej. disecado - *naturalized spcm.* [Orig.: **Bufo vulgaris**]. Loc.: Lanz (Navarra) - *Navarre*.

4-11 MZUN-107180 (CL): 1 ej. en líquido conservante - *whole spcm. in preservative fluid* [Orig.: **Bufo vulgaris**]. Loc.: Francia - *France*.

**Bufo sp.** Sapo - *Toad* (AMPHIBIA, ANURA, BUFONIDAE)

4-03 MZUN-107001 (MZ): 1 esqueleto completo - *whole skeleton* [Orig.: Sapo común].

**Burhinus oedicnemus** (LINNAEUS, 1758) Alcaraván - *Stone Curlew*  
(AVES, CHARADRIIFORMES, BURHINIDAE)

3-14 MZUN-107302 (CL): 1 ej. disecado - *naturalized spcm.* Donat.: Antonio Lacondegui, 1923.

3-14 MZUN-107303 (CL): 1 ej. disecado - *naturalized spcm.*

**Buteo buteo** (LINNAEUS, 1758) Ratónero común, Busardo ratónero - *Eurasian Buzzard*  
(AVES, FALCONIFORMES, ACCIPITRIDAE)

3-03 MZUN-107309 (CL): 1 ej. disecado - *naturalized spcm.* [Orig.: **Buteo buteo (vulgaris)**, Ratónero común].

3-05 MZUN-113194 (CL): 1 ej. disecado - *naturalized spcm.*

3-05 MZUN-113195 (CL): 1 esqueleto completo - *whole skeleton*.

3-10 MZUN-107308 (CL): 1 ej. disecado - *naturalized spcm.*

5-02 MZUN-107305 (CL): 1 ej. disecado - *naturalized spcm.*

5-02 MZUN-107306 (CL): 1 ej. disecado - *naturalized spcm.*

5-03 MZUN-107304 (MZ): 1 ej. disecado - *naturalized spcm.*

**Butorides striatus** (LINNAEUS, 1758) Garcita verde, garza de los manglares - *Green-backed Heron*  
(AVES, CICONIIFORMES, ARDEIDAE)

5-15 MZUN-107310 (CL): 1 ej. disecado - *naturalized spcm.* [Orig.: **Butorides javanica**, Garcita verde]. Loc.: Batangas (Luzón), Filipinas [Orig.: Batangas (Filipinas)] - *Batangas (Luzon), Philippines*.

**Cacatua galerita** (LATHAM, 1790) Cacatúa de moño amarillo, Cacatúa galerita - *Sulfur-crested cockatoo*  
(AVES, PSITTACIFORMES, PSITTACIDAE, CACATUINAE)

3-18 MZUN-107311 (CL): 1 ej. disecado - *naturalized spcm.* [Orig.: **Lophochroa galerita**, Cacatúa de moño amarillo].

**Caiman crocodylus** (LINNAEUS, 1758) Caimán común, caimán de anteojos - *Brown Caiman, Common Caiman, Spectacled Caiman*  
(REPTILIA, CROCODILIA, CROCODILIDAE)

- 4-12 MZUN-107211 (MZ): 1 ej. disecado - *naturalized spcm.* [Orig.: **Crocodilus sp.**].
- Calliophis maccllelandi** Coralillo, coral - *Macclleland's Coral Snake*  
(REPTILIA, SQUAMATA; SERPENTES, ELAPIDAE)
- 4-13 MZUN-107181 (CL): 1 ej. en líquido conservante - *whole spcm. in preservative fluid* [Orig.: **Callophis annulata**]. Loc.: Tonkín - *Bac Bo*.
- Callipepla californica** (SHAW, 1798) Codorniz californiana, Colín de California - *California Quail, Valley Quail* (AVES, GALLIFORMES, PHASIANIDAE, ODONTOPHORINAE)
- 3-18 MZUN-107479 (CL): 1 ej. disecado - *naturalized spcm.* [Orig.: **Coturnix virginiana**]. Loc.: California.
- Camelus dromedarius** LINNAEUS, 1758 Dromedario - *Arabian Camel, Dromedary Camel, Dromedarian Camel* (MAMMALIA, ARTIODACTYLA, CAMELIDAE)
- 4-16 MZUN-107003 (MZ): 1 cráneo - *skull* [Orig.: **Camellus camellus**].
- Campylopterus ensipennis** (SWAINSON, 1822) Colibrí de Trinidad - *White-tailed Sabrewing*  
(AVES, APODIFORMES, TROCHILIDAE)
- 3-11 MZUN-107669 (CL): 1 ej. disecado - *naturalized spcm.* [Orig.: **Trochilus ensipennis**, Colibrí]. Loc.: Trinidad.
- Canis aureus** LINNAEUS, 1758 Chacal común, chacal dorado - *Golden Jackal*  
(MAMMALIA, CARNIVORA, CANIDAE)
- 5-13 MZUN-107733 (CL): 1 ej. disecado, librea oscura. Criado en el colegio de Lecároz, sin domesticar - *naturalized spcm., dark coat. Raised at the Lecároz College. Untamed.* [Orig.: **Thos aureus**]. Donat.: Jesús Valdés.
- Canis familiaris** LINNAEUS, 1758 Perro doméstico - *Dog*  
(MAMMALIA, CARNIVORA, CANIDAE)
- 4-03 MZUN-107147 (MZ): 1 columna, costillas y cintura pelviana - *backbone, ribs and aft girdle.*
- 4-03 MZUN-107202 (MZ): 1 esqueleto de extremidades - *limb bones.*
- 4-14 MZUN-107005 (CL): 1 cráneo seccionado - *sliced skull.*
- 4-14 MZUN-107873 (CL): 1 cráneo - *skull.*
- 4-16 MZUN-107004 (CL): 1 cráneo - *skull.*
- 4-20 MZUN-107731 (CL): 1 ej. disecado - *naturalized spcm.*
- Canis lupus** LINNAEUS, 1758 Lobo común, lobo gris - *Wolf*  
(MAMMALIA, CARNIVORA, CANIDAE)
- 5-01 MZUN-107732 (CL): 1 ej. disecado - *naturalized spcm.*
- Capito niger** (P.L.S. MULLER, 1776) Bigotudo pinto - *Black-spotted Barbet*  
(AVES, PICIFORMES, CAPITONIDAE)
- 3-18 MZUN-107313 (CL): 1 ej. disecado - *naturalized spcm.*
- Capra hircus** LINNAEUS, 1758 Cabra doméstica - *Domestic Goat*  
(MAMMALIA, ARTIODACTYLA, BOVIDAE)
- 4-15 MZUN-107006 (CL): 1 cráneo - *skull.*
- 4-20 MZUN-107772 (CL): 1 ej. disecado - *naturalized spcm.* Loc.: Berbinzana (Navarra) - *Navarre.* Donat.: Alejandro Asenjo, 1917.

- Capra hircus** LINNAEUS, 1758 Cabrito "Mon" - *Domestic Goat*  
(MAMMALIA, ARTIODACTYLA, BOVIDAE)
- 5-09 MZUN-107734 (CL): 1 ej. disecado. Ej. con dos cabezas - *naturalized spcm. Abnormal spcm. with twin heads* [Orig.: **Capra pyrenaica**]. Loc.: Lanz (Navarra) - *Navarre*. Donat.: Martín Goñi, 1941.
- Capra hircus** LINNAEUS, 1758 Cabrito - *Domestic Goat*  
(MAMMALIA, ARTIODACTYLA, BOVIDAE)
- 4-15 MZUN-107007 (CL): 1 cráneo - *skull* [Orig.: **Capra pyrenaica**]. Loc.: Baztán (Navarra) - *Navarre*.
- Capreolus capreolus** (LINNAEUS, 1758) Corzo - *Roe Deer*  
(MAMMALIA, ARTIODACTYLA, CERVIDAE)
- 4-15 MZUN-107008 (CL): 1 cráneo - *skull*. Loc.: Pico de Orhy (Navarra) - *Navarre*. Donat.: Familia Barace.
- Caprimulgus europaeus** LINNAEUS, 1758 Chotacabras gris - *European Nightjar*  
(AVES, CAPRIMULGIFORMES, CAPRIMULGIDAE)
- 3-14 MZUN-107315 (CL): 1 ej. disecado - *naturalized spcm.* [Orig.: **Caprimulgus sp.**, Chotacabras].
- Caprimulgus sp.** Chotacabras - *Nightjar* (AVES, CAPRIMULGIFORMES, CAPRIMULGIDAE)
- 3-05 MZUN-113119 (MZ): 2 cráneo - *skull*.
- Capros aper** (LINNAEUS, 1758) Ochavo - *Boarfish*  
(OSTEICHTHYES, ZEIFORMES, CAPROIDAE)
- 4-09 MZUN-107094 (MZ): 2 inclusión en resina - *whole spcm. in polyester block*. Donat.: Miguel Ibáñez, San Sebastián.
- Carcharhinus sp.** Tiburón - *Shark* (ELASMOBRANCHIOMORPHI, GALEIFORMES, LAMNIDAE)
- 4-08 MZUN-107095 (CL): 1 mandíbula juvenil - *immature jaw bone* [Orig.: **Carcharias coeruleus**, Tiburón (especie indeterminada)]. Loc.: Ecuador. Donat.: P. Gregorio de Abázuza, Ecuador, 1963.
- Carduelis cannabina** (LINNAEUS, 1758) Pardillo común - *Linnet*  
(AVES, PASSERIFORMES, FRINGILLIDAE, CARDUELINAE)
- 3-08 MZUN-107316 (CL): 1 ej. disecado macho - *male naturalized spcm.*
- 3-09 MZUN-113120 (CL): 1 ej. disecado - *naturalized spcm.*
- 3-22 MZUN-107317 (CL): 2 ej. disecado - *naturalized spcm.*
- Carduelis carduelis** (LINNAEUS, 1758) Jilguero, cardelina - *Eurasian Goldfinch*  
(AVES, PASSERIFORMES, FRINGILLIDAE, CARDUELINAE)
- 3-06 MZUN-107320 (MZ): 1 ej. disecado - *naturalized spcm.*
- 3-09 MZUN-107321 (CL): 1 ej. disecado - *naturalized spcm.*
- 3-09 MZUN-113121 (CL): 1 nido - *nest*.
- 3-09 MZUN-113122 (CL): 1 nido - *nest*.
- 3-10 MZUN-107318 (CL): 1 ej. disecado - *naturalized spcm.* [Orig.: **Carduelis elegans**].
- Carduelis chloris** (LINNAEUS, 1758) Verderón común - *Western Greenfinch*  
(AVES, PASSERIFORMES, FRINGILLIDAE, CARDUELINAE)

3-10 MZUN-107322 (CL): 1 ej. disecado macho - *male naturalized spcm.*

3-10 MZUN-107323 (CL): 1 ej. disecado hembra - *female naturalized spcm.*

**Carduelis sp.** Pardillo - *Linnet* (AVES, PASSERIFORMES, FRINGILLIDAE, CARDUELINAE)

3-05 MZUN-107227 (MZ): 1 cráneo - *skull* [Orig.: **Acanthis sp.**].

**Castor canadensis** KUHL, 1820 Castor - *American Beaver*

(MAMMALIA, RODENTIA, CASTORIDAE)

5-07 MZUN-113178 (CL): 1 piel curtida (fragmento) - *cured pelt (fragment)* [Orig.: Castor del Canadá]. Loc.: Canadá - Canada.

**Cavia porcellus** (LINNAEUS, 1758) Cobaya, conejillo de Indias, Cuy - *Guinea Pig*

(MAMMALIA, RODENTIA, CAVIIDAE)

4-17 MZUN-107009 (CL): 1 esqueleto completo - *whole skeleton* [Orig.: **Cavia cobaya**].

4-18 MZUN-107736 (CL): 1 ej. disecado - *naturalized spcm.* [Orig.: **Cavia cobaya**]. Loc.: Francia - France.

**Cavia sp.** Cobaya, conejillo de Indias, Cuy - *Guinea Pig*

(MAMMALIA, RODENTIA, CAVIIDAE)

4-16 MZUN-107877 (MZ): 1 cráneo, incluido en una caja - *skull, in a box.*

**Centropus sinensis** (STEPHENS, 1815) Cucal chino - *Greater Coucal*

(AVES, CUCULIFORMES, CUCULIDAE, CENTROPODINAE)

3-18 MZUN-107390 (CL): 1 ej. disecado - *naturalized spcm.* [Orig.: **Epimachus magnus**, Epímaco]. Loc.: Nueva Guinea - *New Guinea*.

**Cerastes cerastes** LINNAEUS, 1753 Víbora cornuda del Sahara - *Horn Viper*

(REPTILIA, SQUAMATA; SERPENTES, VIPERIDAE)

4-13 MZUN-107182 (CL): 1 ej. en líquido conservante - *whole spcm. in preservative fluid* [Orig.: **Cerastes cornutus**]. Loc.: Argelia - *Algeria*.

**Cercopithecus aethiops** LINNAEUS, 1758 Mona verde - *Vervet Monkey*

(MAMMALIA, PRIMATES, CERCOPITHECIDAE)

4-03 MZUN-107010 (CL): 1 esqueleto completo - *whole skeleton* [Orig.: **Cercopithecus sabacus**]. Loc.: Etiopía [Orig.: Abisinia] - *Ethiopia*.

**Cercopithecus sp.** Cercopiteco indeterminado - *Monkey*

(MAMMALIA, PRIMATES, CERCOPITHECIDAE)

4-16 MZUN-107011 (CL): 1 cráneo - *skull.*

**Certhia familiaris** LINNAEUS, 1758 Agateador norteño - *Common Treecreeper*

(AVES, PASSERIFORMES, CERTHIIDAE, CERTHINAE)

3-03 MZUN-107325 (CL): 1 ej. disecado - *naturalized spcm.*

**Cervus elaphus** LINNAEUS, 1758 Ciervo común o venado - *Elk, Wapiti, Red Deer*

(MAMMALIA, ARTIODACTYLA, CERVIDAE)

4-14 MZUN-107013 (CL): 1 esqueleto de extremidad posterior - *rear limb bones* [Orig.: **Cervus capreolus**].

4-15 MZUN-107012 (CL): 2 asta - *horn* [Orig.: **Cervus capreolus**].

4-15 MZUN-107015 (CL): 1 cráneo hembra - *female skull.*

- 4-15 MZUN-107016 (CL): 1 asta - *horn*.
- 4-15 MZUN-107017 (CL): 2 asta - *horn*.
- 4-16 MZUN-107041 (CL): 1 cráneo hembra - *female skull*.
- 5-01 MZUN-107739 (CL): 1 ej. disecado - *naturalized spcm.* [Orig.: **Lucanus cervus**] [sic].
- 5-01 MZUN-107740 (CL): 1 cabeza disecada - *stuffed head*.
- 5-01 MZUN-107867 (MZ): 1 cabeza disecada - *stuffed head*. Loc.: Irati (Navarra) - *Navarre*. Donat.: Donata Arana Ayarra, 1977.
- Cettia cetti** (TEMMINCK, 1820) Ruiseñor bastardo - *Cetti's Warbler*  
(AVES, PASSERIFORMES, SYLVIIDAE, SYLVIINAE)
- 3-05 MZUN-113123 (MZ): 1 cráneo - *skull*.
- Chaetophractus villosus** (DESMAREST, 1804) Armadillo peludo, quirquincho peludo, peludo - *Hairy Armadillo* (MAMMALIA, XENARTHRA, DASYPODIDAE)
- 5-14 MZUN-107743 (CL): 1 ej. disecado - *naturalized spcm.* [Orig.: **Dasyopus villosus**].
- Chalcides chalcides** LINNAEUS, 1758 Eslizón tridáctilo - *Three-toed Skink*  
(REPTILIA, SQUAMATA; SAURIA, SCINCIDAE)
- 4-12 MZUN-107186 (CL): 1 ej. en líquido conservante - *whole spcm. in preservative fluid* [Orig.: **Seps calchites**].
- Chamaeleo chamaeleon** (LINNAEUS, 1758) Camaleón común, camaleón de Argelia - *Common Chameleon* (REPTILIA, SQUAMATA; SAURIA, CHAMAELEONTIDAE)
- 4-11 MZUN-107188 (CL): 1 ej. en líquido conservante - *whole spcm. in preservative fluid* [Orig.: **Chamaeleo sp.**].
- 4-12 MZUN-107187 (CL): 1 ej. en líquido conservante - *whole spcm. in preservative fluid* [Orig.: **Chamaeleo africanus**]. Loc.: Argelia - *Algeria*.
- 4-12 MZUN-107018 (MZ): 1 esqueleto completo - *whole skeleton* [Orig.: **Chamaeleo chamaeleon**].
- Charadrius hiaticula** LINNAEUS, 1758 Chorlitejo grande - *Ringed Plover*  
(AVES, CHARADRIIFORMES, CHARADRIIDAE)
- 3-15 MZUN-107371 (CL): 1 ej. disecado - *naturalized spcm.* Donat.: José M<sup>a</sup> Juanmartiñena, Zuasti.
- 3-17 MZUN-113124 (CL): 1 ej. disecado - *naturalized spcm.*
- Chinchilla sp.** Chinchilla - *Chinchilla* (MAMMALIA, RODENTIA, CHINCHILLIDAE)
- 4-16 MZUN-107878 (MZ): 1 cráneo, incluido en una caja - *skull, in a box*.
- Chloephaga picta** (J.F. GMELIN, 1789) Cauquén común, Ganso de Magallanes - *Magellan Goose* (AVES, ANSERIFORMES, ANATIDAE, ANATINAE)
- 5-14 MZUN-107372 (CL): 1 ej. disecado - *naturalized spcm.* [Orig.: **Chenalopex magellanica**]. Loc.: Estrecho de Magallanes - *Magellan Strait*.
- Chlorophanes spiza** (LINNAEUS, 1758) Mielero verde - *Green Honeycreeper*  
(AVES, PASSERIFORMES, EMBERIZIDAE, THRAUPINAE)
- 3-11 MZUN-107373 (CL): 1 ej. disecado - *naturalized spcm.* [Orig.: **Trochilus sp.**, Colibrí, pájaro mosca].
- Chrysolampis mosquitus** (LINNAEUS, 1758) Colibrí, pájaro mosca - *Ruby-topaz hummingbird* (AVES, APODIFORMES, TROCHILIDAE)



3-11 MZUN-107374 (CL): 1 ej. disecado macho - *male naturalized spcm.* [Orig.: **Trochilus sp.**].

**Chrysolophus pictus** (LINNAEUS, 1758) Faisán dorado - *Golden Pheasant*  
(AVES, GALLIFORMES, PHASIANIDAE, PHASIANINAE)

3-18 MZUN-107658 (CL): 1 ej. disecado - *naturalized spcm.* [Orig.: **Thaumalea picta**]. Loc.: China.

5-02 MZUN-107376 (CL): 1 ej. disecado - *naturalized spcm.* [Orig.: **Taumalea picta**]. Loc.: China.

5-15 MZUN-107375 (CL): 1 ej. disecado - *naturalized spcm.* [Orig.: **Taumalea picta**]. Loc.: China.

**Cicinnurus regius** (LINNAEUS, 1758) Gobigobi - *King Bird of Paradise*  
(AVES, PASSERIFORMES, PARADISAEIDAE, PARADISAEINAE)

3-18 MZUN-107328 (CL): 1 ej. disecado - *naturalized spcm.* Loc.: Nueva Guinea - *New Guinea*.

**Ciconia ciconia** (LINNAEUS, 1758) Cigüeña común - *White Stork*  
(AVES, CICONIIFORMES, CICONIIDAE)

3-06 MZUN-107329 (CL): 1 ej. disecado - *naturalized spcm.* Donat.: Luis Alcayaga, Santesteban, 1922.

5-02 MZUN-107330 (CL): 1 ej. disecado - *naturalized spcm.*

**Ciconia nigra** (LINNAEUS, 1758) Cigüeña negra - *Black Stork*  
(AVES, CICONIIFORMES, CICONIIDAE)

5-02 MZUN-107331 (CL): 1 ej. disecado - *naturalized spcm.* Donat.: José M<sup>a</sup> Juanmartiñena, Zuasti, 1915.

**Cinclus cinclus** (LINNAEUS, 1758) Mirlo acuático - *White-throated Dipper*  
(AVES, PASSERIFORMES, CINCLIDAE)

3-16 MZUN-107333 (MZ): 1 ej. disecado - *naturalized spcm.*

3-21 MZUN-107332 (CL): 1 ej. disecado - *naturalized spcm.* [Orig.: **Cinclinus cinclinus**]. Donat.: Fernando L. Rodríguez, 1988.

**Circaetus gallicus** (J.F. GMELIN, 1788) Águila culebrera - *Short-toed Eagle*  
(AVES, FALCONIFORMES, ACCIPITRIDAE)

3-03 MZUN-107334 (CL): 1 ej. disecado - *naturalized spcm.*

5-02 MZUN-107335 (MZ): 1 ej. disecado - *naturalized spcm.*

**Circus cyaneus** (LINNAEUS, 1766) Aguilucho pálido - *Hen Harrier*  
(AVES, FALCONIFORMES, ACCIPITRIDAE)

3-09 MZUN-107336 (CL): 1 ej. disecado - *naturalized spcm.* Donat.: Ramón Perochena, Lesaca.

3-14 MZUN-107337 (CL): 1 ej. disecado, pardo - *naturalized spcm., brown.*

3-14 MZUN-113125 (CL): 1 ej. disecado, gris - *naturalized spcm., grey.*

3-09 MZUN-107339 (CL): 2 huevo vaciado - *empty egg* [Orig.: **Circus pigardus**, Huevos de aguilucho cabrine (*Circus pigardus*)].

**Coccothraustes coccothraustes** (LINNAEUS, 1758) Picogordo - *Hawfinch*  
(AVES, PASSERIFORMES, FRINGILLIDAE, CARDUELINAE)

3-10 MZUN-107341 (CL): 1 ej. disecado - *naturalized spcm.*

3-10 MZUN-107342 (CL): 1 ej. disecado - *naturalized spcm.*

**Cochlearius cochlearius** (LINNAEUS, 1758) Garza cuchara, arapapá - *Boat-billed heron*  
(AVES, CICONIIFORMES, ARDEIDAE)

3-11 MZUN-107343 (CL): 1 ej. disecado - *naturalized spcm.* [Orig.: **Cancroma cochlearia**]. Loc.: Surinam.

**Coelorhynchus coelorhynchus** (RISSO, 1810) Rata, ratón - *Blackspot grenadier*  
(OSTEICHTHYES, GADIFORMES, MACROURIDAE)

4-09 MZUN-107178 (MZ): 1 ej. en líquido conservante - *whole spcm. in preservative fluid.*

**Colubridae** Ofidio indeterminado - *Undetermined Snake*  
(REPTILIA, SQUAMATA; SERPENTES, COLUBRIDAE)

4-11 MZUN-107078 (CL): 1 cráneo, no inventariado en origen - *skull, originally unaccessioned.*

**Columba livia** (J.F. GMELIN, 1789) Paloma blanca - *Rock Dove, Feral Pigeon*  
(AVES, COLUMBIFORMES, COLUMBIDAE, COLUMBINAE)

4-21 MZUN-107344 (CL): 1 ej. disecado - *naturalized spcm.* [Orig.: **Columba candida**].

**Columba livia** (J.F. GMELIN, 1789) Paloma bravía - *Rock Dove, Feral Pigeon*  
(AVES, COLUMBIFORMES, COLUMBIDAE, COLUMBINAE)

3-06 MZUN-107346 (CL): 1 ej. disecado - *naturalized spcm.* [Orig.: **Columba livia o domestica**].

**Columba livia** (J.F. GMELIN, 1789) Paloma doméstica - *Rock Dove, Feral Pigeon*  
(AVES, COLUMBIFORMES, COLUMBIDAE, COLUMBINAE)

3-06 MZUN-107365 (MZ): 1 ej. disecado - *naturalized spcm.* [Orig.: **Columba domestica**, Paloma mensajera].

3-10 MZUN-113126 (MZ): 1 ej. disecado, anillada - *naturalized spcm., ringed.* Loc.: Francia - *France.*

**Columba oenas** LINNAEUS, 1758 Paloma zurita - *Stock Dove*  
(AVES, COLUMBIFORMES, COLUMBIDAE, COLUMBINAE)

3-12 MZUN-107347 (CL): 1 ej. disecado - *naturalized spcm.* Loc.: Echalar (Navarra) - *Navarre.* Donat.: 1916.

**Columba palumbus** LINNAEUS, 1758 Paloma torcaz - *Wood Pigeon*  
(AVES, COLUMBIFORMES, COLUMBIDAE, COLUMBINAE)

3-03 MZUN-107350 (CL): 1 ej. disecado - *naturalized spcm.*

3-12 MZUN-107349 (CL): 1 ej. disecado - *naturalized spcm.*

3-12 MZUN-107351 (CL): 1 ej. disecado - *naturalized spcm.* Donat.: Ignacio Iturria, Velate.

3-12 MZUN-113127 (CL): 1 ej. disecado - *naturalized spcm.*

**Conger conger** (LINNAEUS, 1758) Congrio - *Conger Eel*  
(OSTEICHTHYES, ANGUILLIFORMES, CONGRIDAE)

4-08 MZUN-107098 (CL): 1 ej. en líquido conservante - *whole spcm. in preservative fluid* [Orig.: **Conger vulgaris**]. Loc.: Mediterráneo - *Mediterranean Sea.*

**Corvus corone** LINNAEUS, 1758 Corneja negra - *Carrion Crow*  
(AVES, PASSERIFORMES, CORVIDAE)

3-03 MZUN-107356 (CL): 1 ej. disecado - *naturalized spcm.*

3-03 MZUN-107362 (CL): 1 ej. disecado - *naturalized spcm.* [Orig.: **Corvus corone corone**, Corneja común].

3-05 MZUN-113128 (MZ): 1 cráneo - *skull.*

3-08 MZUN-107355 (CL): 1 ej. disecado - *naturalized spcm.* [Orig.: **Corvus corax**].

3-22 MZUN-107358 (CL): 1 ej. disecado - *naturalized spcm.*

**Corvus corone cornix** (LINNAEUS, 1758) Corneja cenicienta - *Hooded Crow*  
(AVES, PASSERIFORMES, CORVIDAE)

3-08 MZUN-107360 (MZ): 1 ej. disecado - *naturalized spcm.*

3-19 MZUN-107357 (CL): 1 ej. disecado - *naturalized spcm.* [Orig.: **Corvus corone**, Corneja].

3-22 MZUN-107359 (CL): 1 ej. disecado - *naturalized spcm.* Donat.: Cecilio Iturralde, Arráyo, 1940.

**Corvus monedula** LINNAEUS, 1758 Grajilla - *Western Jackdaw*  
(AVES, PASSERIFORMES, CORVIDAE)

3-22 MZUN-107363 (CL): 1 ej. disecado - *naturalized spcm.*

**Coturnix coturnix** (LINNAEUS, 1758) Codorniz común - *Common Quail*  
(AVES, GALLIFORMES, PHASIANIDAE, PERDICINAE)

3-05 MZUN-107365 (CL): 1 ej. disecado macho - *male naturalized spcm.*

3-05 MZUN-107366 (CL): 1 esqueleto - *naturalized spcm., skeleton.*

3-09 MZUN-113129 (MZ): 1 ej. disecado - *naturalized spcm.*

3-09 MZUN-113206 (CL): 1 huevo vaciado - *empty egg.*

3-12 MZUN-107364 (CL): 1 ej. disecado macho - *male naturalized spcm.*

**Crocidura russula** (HERMANN, 1780) Musaraña común - *Shrew*  
(MAMMALIA, INSECTIVORA, SORICIDAE)

4-17 MZUN-107741 (CL): 1 ej. disecado - *naturalized spcm.* [Orig.: **Sorex vulgaris**].

4-18 MZUN-107742 (CL): 1 ej. disecado - *naturalized spcm.* [Orig.: **Sorex vulgaris pyrenaicus**].

**Crocodylus sp.** Cocodrilo - *Crocodile* (REPTILIA, CROCODYLIA, CROCODYLIDAE)

5-07 MZUN-107184 (CL): 1 piel curtida juvenil - *immature cured skin* [Orig.: **Crocodilus vulgaris**, Cocodrilo (especie indeterminada)].

**Crotalus sp.** Serpiente de cascabel - *Rattlesnake*  
(REPTILIA, SQUAMATA, SERPENTES, VIPERIDAE, CROTALINAE)

4-13 MZUN-107185 (CL): 25 crótalos disecados de distintas edades - *rattles, assorted ages* [Orig.: **Crotalus terrificus**]. Loc.: Tehachapi (California). Donat.: José Sola.

**Cuculus canorus** LINNAEUS, 1758 Cuco - *Eurasian Cuckoo*  
(AVES, CUCULIFORMES, CUCULIDAE, CUCULINAE)

3-17 MZUN-107367 (CL): 1 ej. disecado - *naturalized spcm.* Donat.: Fray Angel de Lizaso.

3-17 MZUN-107368 (CL): 1 ej. disecado - *naturalized spcm.*

**Cyanopica cyana** (PALLAS, 1776) Rabilargo - *Azure-winged Magpie*  
(AVES, PASSERIFORMES, CORVIDAE)

3-03 MZUN-107369 (CL): 1 ej. disecado - *naturalized spcm.* [Orig.: **Cyanopica cyanea**]. Donat.: Antonio Ubillos, Elizondo.

3-03 MZUN-113130 (MZ): 1 ej. disecado - *naturalized spcm.*

**Cyprinus carpio** LINNAEUS, 1758 Carpa común - *Carp*  
(OSTEICHTHYES, CYPRINIFORMES, CYPRINIDAE)

4-07 MZUN-107099 (CL): 1 esqueleto completo - *whole skeleton.*

4-07 MZUN-107100 (CL): 1 ej. disecado - *naturalized spcm.*

**Dactylopterus volitans** (LINNAEUS, 1758) Chicharra marina - *Flying Gurnard*  
(OSTEICHTHYES, DACTYLOPTERIFORMES, DACTYLOPTERIDAE)

4-08 MZUN-107111 (MZ): 1 ej. disecado - *naturalized spcm.*

**Dasypus novemcinctus** LINNAEUS, 1758 Armadillo tatuejo, toche, tatu - *Nine-Banded Armadillo* (MAMMALIA, XENARTHRA, DASYPODIDAE)

5-08 MZUN-107864 (CL): 1 ej. disecado - *naturalized spcm.* [Orig.: **Dasypus novemcinctus**].

5-14 MZUN-107745 (CL): 1 ej. disecado - *naturalized spcm.* [Orig.: **Dasypus hovemelletus**].

**Delichon urbica** (LINNAEUS, 1758) Avión común - *House Martin*  
(AVES, PASSERIFORMES, HIRUNDINIDAE, HIRUNDININAE)

3-06 MZUN-107379 (CL): 1 ej. disecado - *naturalized spcm.*

**Dendragapus canadiensis** (SAY, 1823) Gallo de Canadá - *Spruce Grouse*  
(AVES, GALLIFORMES, TETRAONIDAE)

3-18 MZUN-107657 (CL): 1 ej. disecado - *naturalized spcm.* [Orig.: **Tetrao canadiensis**]. Loc.: Canadá - *Canada*.

**Dendrocopos major** → **Picoides major**

**Dendrocopos minor** → **Picoides minor**

**Dicentrarchus labrax** (LINNAEUS, 1758) Lubina común, Róbalo - *European Seabass*  
(OSTEICHTHYES, PERCIFORMES, MORONIDAE)

4-08 MZUN-107101 (CL): 1 esqueleto completo - *whole skeleton* [Orig.: **Perca labrax**].

4-08 MZUN-107102 (CL): 1 ej. disecado - *naturalized spcm.* [Orig.: **Perca labrax**].

**Diodon hystrix** LINNAEUS, 1758 Pez erizo, pez balón - *Porcupine Fish*  
(OSTEICHTHYES, TETRAODONTIFORMES, DIODONTIDAE)

5-08 MZUN-107103 (CL): 1 ej. disecado. Ej. hinchado - *naturalized spcm., inflated*. Loc.: Atlántico - *Atlantic Ocean*. Donat.: José Campos, Ondárroa, 1920.

5-08 MZUN-107104 (CL): 1 ej. disecado. Ej. relajado - *naturalized spcm. Relaxed*. Donat.: José Campos, Ondárroa, 1920.

**Diodon sp.** Pez erizo, pez balón - *Porcupine Fish*

(OSTEICHTHYES, TETRAODONTIFORMES, DIODONTIDAE)

4-08 MZUN-107904 (MZ): 1 ej. disecado - *naturalized spcm.*

**Diphylodes magnificus** (PENNANT, 1771) Magnífico - *Magnificent Bird of Paradise*  
(AVES, PASSERIFORMES, PARADISAEIDAE, PARADISAEINAE)

3-18 MZUN-107327 (CL): 1 ej. disecado - *naturalized spcm.* [Orig.: **Cicinnurus magnificus**]. Loc.: Nueva Guinea - *New Guinea*.

**Draco volans** LINNAEUS, 1758 Dragón volador de Borneo - *Common Flying Dragon*  
(REPTILIA, SQUAMATA; SAURIA, AGAMIDAE)

4-12 MZUN-107189 (CL): 1 ej. en líquido conservante - *whole spcm. in preservative fluid*. Loc.: Kalimantan - *Indonesia*.

**Dryocopus martius** (LINNAEUS, 1758) Pico negro - *Black Woodpecker*

(AVES, PICIFORMES, PICIDAE)

3-03 MZUN-107381 (CL): 1 ej. disecado macho - *male naturalized spcm.*

3-03 MZUN-107382 (CL): 1 ej. disecado hembra - *female naturalized spcm.*

3-19 MZUN-107383 (CL): 1 ej. disecado - *naturalized spcm.*

**Egretta garzetta** (LINNAEUS, 1758) Garceta común - *Little Egret*

(AVES, CICONIIFORMES, ARDEIDAE)

3-16 MZUN-107384 (CL): 1 ej. disecado - *naturalized spcm.* Donat.: Agustín Bagüés, Rentería, 1943.

**Elaphe scalaris** SCHINZ, 1799 Culebra de escalera - *Ladder Snake*

(REPTILIA, SQUAMATA; SERPENTES, COLUBRIDAE)

4-13 MZUN-107198 (CL): 1 ej. disecado - *naturalized spcm.* [Orig.: **Tropidonotus natrix**].

4-13 MZUN-107201 (CL): 1 ej. disecado - *naturalized spcm.* [Orig.: **Tropidonotus natrix**].

**Emberiza (=Miliaria) calandra** (LINNAEUS, 1758) Triguero - *Corn Bunting*

(AVES, PASSERIFORMES, EMBERIZIDAE, EMBERIZINAE)

3-22 MZUN-107385 (MZ): 1 ej. disecado - *naturalized spcm.*

**Emberiza citrinella** LINNAEUS, 1758 Escribano cerillo - *Yellowhammer*

(AVES, PASSERIFORMES, EMBERIZIDAE, EMBERIZINAE)

3-09 MZUN-107387 (CL): 1 ej. disecado - *naturalized spcm.*

3-09 MZUN-113131 (CL): 1 nido - *nest.*

3-17 MZUN-107386 (CL): 1 ej. disecado - *naturalized spcm.*

3-17 MZUN-107388 (CL): 1 ej. disecado - *naturalized spcm.*

3-17 MZUN-113132 (CL): 1 ej. disecado - *naturalized spcm.*

**Emberiza hortulana** LINNAEUS, 1758 Escribano hortelano - *Ortolan Bunting*

(AVES, PASSERIFORMES, EMBERIZIDAE, EMBERIZINAE)

3-22 MZUN-107389 (MZ): 1 ej. disecado - *naturalized spcm.*

**Emys orbicularis** LINNAEUS, 1758 Galápagos europeo - *Marsh Turtle*

(REPTILIA, TESTUDINES, EMIDIDAE)

4-11 MZUN-107190 (CL): 1 ej. disecado - *naturalized spcm.* [Orig.: **Cistudo europoea**]. Loc.: Grecia - *Greece.*

**Equus caballus** LINNAEUS, 1758 Caballo - *Horse* (MAMMALIA, PERISSODACTYLA, EQUIDAE)

4-14 MZUN-107019 (CL): 1 esqueleto de extremidad anterior - *fore limb bones.*

4-14 MZUN-107020 (CL): 1 esqueleto de extremidad posterior - *rear limb bones.*

4-14 MZUN-107021 (CL): 3 molares - *teeth.*

4-14 MZUN-107023 (CL): 1 cráneo seccionado - *sliced skull* [Orig.: **Equus equus**].

4-16 MZUN-107022 (CL): 1 cráneo - *skull.*

**Eretmochelis imbricata** (LINNAEUS, 1758) Tortuga carey - *Hawksbill Turtle*

(REPTILIA, TESTUDINES, CHELONIIDAE)

4-08 MZUN-113202 (Partic.): 1 antiguo bastón confeccionado con el caparazón de carey- *ancient walking stick made of dorsal plate.* Donat.: Rafael Jordana, 2000.

**Erinaceus europaeus** LINNAEUS, 1758 Erizo común - *Hedgehog*

(MAMMALIA, INSECTIVORA, ERINACEIDAE)

**4-18** MZUN-107746 (CL): 1 ej. disecado hembra - *female naturalized spcm.* [Orig.: **Erinaceus europoeus**]. Loc.: Francia - *France*.

**5-08** MZUN-107747 (CL): 1 ej. disecado - *naturalized spcm.* [Orig.: **Erinaceus europoeus**]. Donat.: Sr. Sagarraga, 1916.

**Erinaceus sp.** Erizo - *Hedgehog* (MAMMALIA, INSECTIVORA, ERINACEIDAE)

**4-16** MZUN-107879 (MZ): 1 cráneo, incluido en una caja - *skull, in a box* [Orig.: Erizo común].

**Erithacus rubecula** (LINNAEUS, 1758) Petirrojo - *European Robin*

(AVES, PASSERIFORMES, TURDIDAE)

**3-06** MZUN-107392 (CL): 1 ej. disecado - *naturalized spcm.*

**3-17** MZUN-107393 (MZ): 2 ej. disecado - *naturalized spcm.*

**Esox lucius** LINNAEUS, 1758 Lucio común - *Pike*

(OSTEICHTHYES, SALMONIFORMES, ESOCIDAE)

**4-07** MZUN-107110 (CL): 1 ej. disecado - *naturalized spcm.*

**Eunectes murinus** (LINNAEUS, 1758) Anaconda - *Anaconda*

(REPTILIA, SQUAMATA; SERPENTES, BOIDAE)

**4-13** MZUN-107225 (CL): 1 piel curtida - *cured skin* [Orig.: **Eunectes murina**].

**Eurystomus orientalis** (LINNAEUS, 1776) Lorong incheo, Lorong de Oriente, Ave dólar,

Carraca de pico ancho - *Eastern broad-billed roller, Dollarbird*

(AVES, CORACIIFORMES, CORACIIDAE)

**3-18** MZUN-113133 (CL): 1 ej. disecado - *naturalized spcm.*

**5-15** MZUN-107395 (CL): 1 ej. disecado macho - *male naturalized spcm.* Loc.: Luzón, Filipinas - *Luzon, Phillipines*.

**Falco columbarius** LINNAEUS, 1758 Esmerejón - *Merlin*

(AVES, FALCONIFORMES, FALCONIDAE)

**3-03** MZUN-107400 (MZ): 1 ej. disecado juvenil - *immature naturalized spcm.*

**3-13** MZUN-107398 (CL): 1 ej. disecado - *naturalized spcm.* [Orig.: **Falco lithofalco**]. Loc.: Echar (Navarra) - *Navarre*.

**3-13** MZUN-107399 (CL): 1 ej. disecado - *naturalized spcm.* [Orig.: **Falco lithofalco**]. Donat.: Leoncio Iturralde, Murillo las Limas.

**Falco peregrinus** TUNSTALL, 1771 Halcón común, Halcón peregrino - *Peregrine Falcon*

(AVES, FALCONIFORMES, FALCONIDAE)

**3-13** MZUN-107401 (CL): 1 ej. disecado - *naturalized spcm.* Donat.: Francisco Ballarena, Elizondo.

**Falco subbuteo** LINNAEUS, 1758 Alcotán - *Hobby* (AVES, FALCONIFORMES, FALCONIDAE)

**3-03** MZUN-107402 (CL): 1 ej. disecado - *naturalized spcm.* Donat.: Bonifacio M., Urdax.

**Falco tinnunculus** LINNAEUS, 1758 Cernícalo vulgar - *Eurasian Kestrel, Common Kestrel*

(AVES, FALCONIFORMES, FALCONIDAE)

**3-05** MZUN-113135 (MZ): 1 colección de plumas - *feather set*.

**3-08** MZUN-107404 (CL): 1 ej. disecado macho - *male naturalized spcm.*

**3-19** MZUN-107403 (CL): 1 ej. disecado - *naturalized spcm.* Donat.: Ramón Perochena, Lesaca.

5-02 MZUN-107405 (CL): 1 ej. disecado hembra - *female naturalized spcm.*

5-02 MZUN-113134 (MZ): 1 ej. disecado macho - *male naturalized spcm.*

**Felis catus** LINNAEUS, 1758 Gato doméstico - *Domestic Cat*

(MAMMALIA, CARNIVORA, FELIDAE)

4-03 MZUN-107751 (CL): 1 ej. disecado - *naturalized spcm.*

4-03 MZUN-107872 (MZ): 1 esqueleto completo - *whole skeleton*. Donat.: F. Sangari, M.E. Bodegas; A. Arteaga.

4-16 MZUN-107024 (CL): 1 cráneo - *skull*.

4-20 MZUN-107752 (CL): 1 ej. disecado. Gatos jugando (cría 1) - *naturalized spcm. Playing kitten (cub 1)*.

4-20 MZUN-107753 (CL): 1 ej. disecado, Gatos jugando (cría 2) - *naturalized spcm. Playing kitten (cub 2)*.

4-20 MZUN-107754 (CL): 1 ej. disecado, cría - *pup, naturalized spcm.*

4-20 MZUN-107905 (CL): 1 ej. disecado. Familia gatuna (hembra) - *naturalized spcm. Feline family (female)*.

4-20 MZUN-107906 (CL): 1 ej. disecado. Familia gatuna (cría 1) - *naturalized spcm. Feline family (kitten 1)*.

4-20 MZUN-107907 (CL): 1 ej. disecado. Familia gatuna (cría 2) - *naturalized spcm. Feline family (kitten 2)*.

**Felis pardalis** (LINNAEUS, 1758) Ocelote - *Ocelot* (MAMMALIA, CARNIVORA, FELIDAE)

5-07 MZUN-107843 (CL): 1 piel curtida - *cured pelt*. Loc.: Sudamérica - *South America*.

**Felis silvestris** SCHREBER, 1775 Gato montés - *European Wildcat*

(MAMMALIA, CARNIVORA, FELIDAE)

4-19 MZUN-107750 (CL): 1 ej. disecado - *naturalized spcm.*

5-03 MZUN-107760 (CL): 1 ej. disecado - *naturalized spcm*. Donat.: Francisco Ballarena, Errazu, 1921.

5-04 MZUN-107758 (CL): 1 ej. disecado. Con chochín en la boca - *naturalized spcm. Holding a winter wren*.

5-07 MZUN-107759 (CL): 1 ej. disecado - *naturalized spcm.*

**Ficedula hypoleuca** (PALLAS, 1764) Papamoscas cerrojillo - *Pied Flycatcher*

(AVES, PASSERIFORMES, MUSCICAPIDAE, MUSCICAPINAE)

3-10 MZUN-107406 (CL): 1 ej. disecado macho, plumaje de cría - *male naturalized spcm., Breeding coat*.

**Forpus sp.** Lorito enano, nasterino - *Parrotlet*

(AVES, PSITTACIFORMES, PSITTACIDAE, PSITTACINAE)

3-11 MZUN-107407 (CL): 1 ej. disecado - *naturalized spcm.* [Orig.: *Nasiterna pygmoea*].

**Fratercula arctica** (LINNAEUS, 1758) Frailecillo común, Frailecillo atlántico - *Atlantic Puffin*

(AVES, CHARADRIIFORMES, ALCIDAE)

3-05 MZUN-107409 (CL): 1 ej. disecado, plumaje de invierno - *naturalized spcm., winter coat*.

3-05 MZUN-113136 (MZ): 1 esqueleto - *whole skeleton*.

3-07 MZUN-107408 (CL): 1 ej. disecado, plumaje de invierno - *naturalized spcm., winter coat*. Donat.: Nicasio Olano, San Sebastián.

- Fringilla caelebs** LINNAEUS, 1758 Pinzón vulgar - *Chaffinch*  
(AVES, PASSERIFORMES, FRINGILLIDAE, FRINGILLINAE)  
3-10 MZUN-107413 (CL): 1 ej. disecado macho - *male naturalized spcm.* [Orig.: **Fringilla caelebs**].  
3-10 MZUN-107414 (CL): 1 ej. disecado - *naturalized spcm.* [Orig.: **Fringilla caelebs**].
- Fringilla montifringilla** LINNAEUS, 1758 Pinzón real - *Brambling*  
(AVES, PASSERIFORMES, FRINGILLIDAE, FRINGILLINAE)  
3-22 MZUN-107415 (CL): 1 ej. disecado hembra - *female naturalized spcm.*  
3-22 MZUN-107416 (CL): 1 ej. disecado - *naturalized spcm.*
- Fulica atra** LINNAEUS, 1758 Focha común - *Eurasian Coot*  
(AVES, GRUIFORMES, RALLIDAE)  
3-08 MZUN-107418 (CL): 1 ej. disecado - *naturalized spcm.*  
3-16 MZUN-107419 (MZ): 1 ej. disecado - *naturalized spcm.*  
3-19 MZUN-107417 (CL): 1 ej. disecado - *naturalized spcm.* [Orig.: Focha común, pájaro diablo].  
Donat.: Antonio Ubillos, Elizondo, 1927.  
3-21 MZUN-113137 (CL): 1 ej. disecado - *naturalized spcm.*
- Gadus morhua** LINNAEUS, 1758 Bacalao - *Cod* (OSTEICHTHYES, GADIFORMES, GADIDAE)  
4-09 MZUN-107027 (MZ): 1 cráneo - *skull.*
- Galemys pyrenaicus** (E. GEOFFROY, 1811) Desmán de los Pirineos, desmán ibérico, almizclera - *Iberian Desman* (MAMMALIA, INSECTIVORA, TALPIDAE)  
4-03 MZUN-107764 (CL): 1 ej. disecado - *naturalized spcm.*  
4-17 MZUN-107763 (CL): 1 ej. disecado - *naturalized spcm.*  
4-18 MZUN-107761 (CL): 1 ej. disecado hembra - *female naturalized spcm.* [Orig.: **Myogale pyrenaica**]. Donat.: Francisco Ibáñez, Burguete, 1926.  
4-18 MZUN-107762 (CL): 1 ej. disecado macho - *male naturalized spcm.* [Orig.: **Myogale pyrenaica**]. Donat.: Antonio Echaide, Elizondo, 1917.
- Gallinago gallinago** (LINNAEUS, 1758) Agachadiza común - *Common Snipe, Fantail*  
(AVES, CHARADRIIFORMES, SCOLOPACIDAE, GALLINAGONINAE)  
3-15 MZUN-107420 (CL): 1 ej. disecado - *naturalized spcm.* [Orig.: **Capella gallinago**].  
3-19 MZUN-107421 (MZ): 1 ej. disecado - *naturalized spcm.*
- Gallinula chloropus** (LINNAEUS, 1758) Polla de agua, Gallineta común - *Common Moorhen*  
(AVES, GRUIFORMES, RALLIDAE)  
3-16 MZUN-107425 (CL): 1 ej. disecado - *naturalized spcm.*  
3-19 MZUN-107426 (CL): 1 ej. disecado - *naturalized spcm.*  
3-20 MZUN-107424 (CL): 1 ej. disecado - *naturalized spcm.* Donat.: Pedro Iturralde, Elizondo.  
3-20 MZUN-113138 (CL): 1 ej. disecado - *naturalized spcm.* Donat.: Pedro Iturralde, Elizondo.  
3-21 MZUN-113139 (CL): 1 ej. disecado - *naturalized spcm.*
- Gallirallus torquatus** LINNAEUS, 1758 Rascón acollarado - *Barred Rail*  
(AVES, GRUIFORMES, RALLIDAE)  
3-18 MZUN-107597 (CL): 1 ej. disecado. Origen geográfico erróneo - *naturalized spcm.* *Wrong geographical origin* [Orig.: **Porzana porzana**, Polluela de agua]. Loc.: [Orig.: China] [sic].
- Gallus gallus** (LINNAEUS, 1758) Gallina doméstica - *Hen*



(AVES, GALLIFORMES, PHASIANIDAE, PHASIANINAE)

3-05 MZUN-113204 (MZ): 1 esqueleto completo - *whole skeleton*.

3-05 MZUN-113205 (CL): 1 esqueleto completo - *whole skeleton*.

3-09 MZUN-113140 (CL): 2 huevos vaciados - *empty eggs*.

4-21 MZUN-107432 (CL): 8 ej. disecados (7 crías) - *naturalized spcm., with seven chicks*.

**Gallus gallus** (LINNAEUS, 1758) Gallina Bantam - *Bantam Hen*

(AVES, GALLIFORMES, PHASIANIDAE, PHASIANINAE)

4-22 MZUN-107440 (CL): 1 ej. disecado - *naturalized spcm.* [Orig.: Gallo].

**Gallus gallus** (LINNAEUS, 1758) Gallina Conchinchina-Victoria - *Cochinchina-Victoria Hen*

(AVES, GALLIFORMES, PHASIANIDAE, PHASIANINAE)

4-22 MZUN-107431 (CL): 1 ej. disecado - *naturalized spcm.* Donat.: 1917.

**Gallus gallus** (LINNAEUS, 1758) Gallo - *Cock, Red Junglefowl*

(AVES, GALLIFORMES, PHASIANIDAE, PHASIANINAE)

3-05 MZUN-113141 (MZ): 1 cráneo - *skull*.

4-22 MZUN-107430 (CL): 1 ej. disecado - *naturalized spcm.*

**Gallus gallus** (LINNAEUS, 1758) Gallo cruce raza "Conchinchina-Victoria" con raza del país - *Cock* (AVES, GALLIFORMES, PHASIANIDAE, PHASIANINAE)

4-22 MZUN-107437 (CL): 1 ej. disecado - *naturalized spcm.* [Orig.: Gallo de raza cruzada]. Donat.: 1921.

**Gallus gallus** (LINNAEUS, 1758) Gallo de pelea - *Fighting Cock*

(AVES, GALLIFORMES, PHASIANIDAE, PHASIANINAE)

4-21 MZUN-107433 (CL): 1 ej. disecado - *naturalized spcm.*

4-22 MZUN-107441 (CL): 1 ej. disecado - *naturalized spcm.* [Orig.: Gallo].

**Gallus gallus** (LINNAEUS, 1758) Gallo doméstico Bantam Jebright doree - *Bantam Cock*

(AVES, GALLIFORMES, PHASIANIDAE, PHASIANINAE)

4-22 MZUN-107439 (CL): 1 ej. disecado - *naturalized spcm.*

**Gallus gallus** (LINNAEUS, 1758) Gallo Leghorn blanca - *White Leghorn Cock*

(AVES, GALLIFORMES, PHASIANIDAE, PHASIANINAE)

4-22 MZUN-107427 (CL): 1 ej. disecado - *naturalized spcm.*

**Gallus gallus** (LINNAEUS, 1758) Gallo Plymouth - *Plymouth Cock*

(AVES, GALLIFORMES, PHASIANIDAE, PHASIANINAE)

4-22 MZUN-107434 (CL): 1 ej. disecado macho - *male naturalized spcm.*

4-22 MZUN-107436 (CL): 1 ej. disecado hembra - *female naturalized spcm.* [Orig.: Gallina raza Plymouth].

**Gallus gallus** (LINNAEUS, 1758) Gallo raza Brahma - *Brahama Cock*

(AVES, GALLIFORMES, PHASIANIDAE, PHASIANINAE)

4-22 MZUN-107438 (CL): 1 ej. disecado - *naturalized spcm.*

**Gallus gallus** (LINNAEUS, 1758) Gallo raza castellana - *Castilian Cock*

(AVES, GALLIFORMES, PHASIANIDAE, PHASIANINAE)

4-22 MZUN-107428 (CL): 1 ej. disecado - *naturalized spcm.*

- Gallus gallus** (LINNAEUS, 1758) Gallo raza inglesa Champion - *Champion Cock*  
(AVES, GALLIFORMES, PHASIANIDAE, PHASIANINAE)
- 4-22 MZUN-107435 (CL): 1 ej. disecado - *naturalized spcm.* [Orig.: Gallo raza inglesa Campion].  
Donat.: Felipa Mendivil de Jáuregui, Bilbao, 1920.
- Gallus gallus** (LINNAEUS, 1758) Gallo Rhode Island - *Rhode Island Cock*  
(AVES, GALLIFORMES, PHASIANIDAE, PHASIANINAE)
- 5-02 MZUN-107429 (CL): 1 ej. disecado - *naturalized spcm.* Donat.: Felipa Mendivil de Jáuregui,  
Bilbao.
- Garrulus glandarius** (LINNAEUS, 1758) Arrendajo - *Eurasian Jay*  
(AVES, PASSERIFORMES, CORVIDAE)
- 3-03 MZUN-107442 (CL): 1 ej. disecado - *naturalized spcm.* [Orig.: Arrendajo eskiñoso].
- 3-03 MZUN-107443 (CL): 1 ej. disecado - *naturalized spcm.* [Orig.: Arrendajo eskiñoso]. Loc.:  
Francia - *France.*
- 3-03 MZUN-107444 (MZ): 1 ej. disecado - *naturalized spcm.*
- Garrulus sp.** Arrendajo - *Jay* (AVES, PASSERIFORMES, CORVIDAE)
- 3-18 MZUN-107445 (CL): 1 ej. disecado - *naturalized spcm.*
- Gasterosteus aculeatus** LINNAEUS, 1758 Espinoso - *Three-spined stickleback*  
(OSTEICHTHYES, GASTEROSTEIFORMES, GASTEROSTEIDAE)
- 4-09 MZUN-107112 (CL): 1 ej. en líquido conservante - *whole spcm. in preservative fluid.*
- Gazella dorcas** LINNAEUS, 1758 Gacela común, gacela dorcas - *Dorcas Gazelle*  
(MAMMALIA, ARTIODACTYLA, BOVIDAE)
- 5-13 MZUN-107765 (CL): 1 ej. disecado - *naturalized spcm.* Loc.: Sudán [Orig.: Nubia] - *Soudan.*
- Genetta genetta** (LINNAEUS, 1758) Gineta - *Genet* (MAMMALIA, CARNIVORA, VIVERRIDAE)
- 4-16 MZUN-107881 (MZ): 1 cráneo, incluido en una caja - *skull, in a box.*
- 4-19 MZUN-107769 (MZ): 1 ej. disecado - *naturalized spcm.* Donat.: José M<sup>o</sup> Sobrini Marín, Eli-  
zondo, 1996.
- 5-03 MZUN-107767 (CL): 1 ej. disecado - *naturalized spcm.* [Orig.: **Viverra genetta**].
- 5-04 MZUN-107766 (CL): 1 ej. disecado - *naturalized spcm.* [Orig.: **Viverra genetta**]. Donat.: Sra.  
de Echaide, Lesaca, 1915.
- 5-05 MZUN-107800 (CL): 1 ej. disecado - *naturalized spcm.* [Orig.: **Viverra genetta**]. Donat.:  
Tomás García, Irurita, 1919.
- 5-07 MZUN-107768 (MZ): 1 ej. disecado - *naturalized spcm.*
- Glareola nordmanni** FISHER, 1842 Canastera alinegra - *Black-winged Pratincole*  
(AVES, CHARADRIIFORMES, GLAREOLIDAE, GLAREONINAE)
- 3-11 MZUN-107446 (CL): 1 ej. disecado - *naturalized spcm.* [Orig.: Glareola, perdiz de mar]. Loc.:  
Rusia - *Russia.*
- Glis glis** (LINNAEUS, 1766) Lirón gris - *Fat Dormouse* (MAMMALIA, RODENTIA, GLIRIDAE)
- 4-16 MZUN-107882 (MZ): 1 cráneo, incluido en una caja - *skull, in a box.*
- 4-18 MZUN-107770 (CL): 1 ej. disecado hembra - *female naturalized spcm.* [Orig.: **Myoxus glis**].  
Donat.: Ramón Perochena, Lesaca, 1930.
- 4-18 MZUN-107771 (CL): 1 ej. disecado macho - *male naturalized spcm.* [Orig.: **Myoxus glis**].

Donat.: Sr. Martín, Elizondo, 1916.

**Gobio gobio** LINNAEUS, 1758 Gobio - *Gudgeon* (OSTEICHTHYES, PERCIFORMES, GOBIIDAE)

4-07 MZUN-107114 (CL): 1 ej. en líquido conservante - *whole spcm. in preservative fluid* [Orig.: **Gobio fluviatilis**].

**Grus grus** (LINNAEUS, 1758) Grulla común - *Common Crane*

(AVES, GRUIFORMES, GRUIDAE, GRUINAE)

3-08 MZUN-107447 (CL): 1 ej. disecado juvenil - *immature naturalized spcm.* [Orig.: **Megalornis grus**].

3-08 MZUN-107448 (CL): 1 ej. disecado - *naturalized spcm.* [Orig.: **Megalornis grus**]. Donat.: Fernando San Bartolomé, Santesteban, 1928.

5-02 MZUN-107449 (CL): 1 ej. disecado - *naturalized spcm.* [Orig.: **Megalornis grus**, Grulla]. Donat.: Fernando San Bartolomé, Santesteban.

**Gulo gulo** (LINNAEUS, 1758) Glotón - *Skunk Bear, Wolverine, Glutton*

(MAMMALIA, CARNIVORA, MUSTELIDAE)

5-07 MZUN-113188 (CL): 1 piel curtida (fragmento) - *cured pelt (fragment)* [Orig.: Scum].

**Gypaetus barbatus** (LINNAEUS, 1758) Quebrantahuesos - *Lammergeier*

(AVES, FALCONIFORMES, ACCIPITRIDAE)

5-02 MZUN-107450 (CL): 1 ej. disecado - *naturalized spcm.*

5-02 MZUN-113142 (MZ): 1 ej. disecado juvenil - *immature naturalized spcm.* Donat.: Tomás López Istúriz, Pamplona, 1999.

**Gyps fulvus** (HABLIZL, 1783) Buitre leonado - *Griffon Vulture*

(AVES, FALCONIFORMES, ACCIPITRIDAE)

3-05 MZUN-113143 (MZ): 1 cráneo - *skull.*

5-02 MZUN-107451 (CL): 1 ej. disecado - *naturalized spcm.* [Orig.: Buitre común].

5-02 MZUN-107452 (CL): 1 ej. disecado, alas desplegadas - *naturalized spcm., wings spread* [Orig.: Buitre común (alas desplegadas)].

5-02 MZUN-107453 (CL): 1 ej. disecado, en vuelo - *naturalized spcm., flying* [Orig.: Buitre en vuelo].

**Hagedashia hagedash** (LATHAM, 1790) Ibis de Asia, Ibis hadada - *Hadada Ibis*

(AVES, CICONIIFORMES, THRESKIORNITHIDAE)

5-13 MZUN-107461 (CL): 1 ej. disecado - *naturalized spcm.* [Orig.: **Ibis hagedash**, Ibis hadada]. Loc.: [Orig.: Cap.] [sic].

**Halcyon chloris** (BODDAERT, 1783) Martín pescador bicolor - *White-collared Kingfisher*

(AVES, CORACIIFORMES, ALCEDINIDAE, ALCEDININAE)

3-11 MZUN-107455 (CL): 1 ej. disecado - *naturalized spcm.* [Orig.: **Ceyx lepidus**]. Loc.: Sur de Asia - *Southern Asia*.

**Halcyon smyrnensis** (LINNAEUS, 1758) Martín pescador - *White-throated Kingfisher*

(AVES, CORACIIFORMES, ALCEDINIDAE, ALCEDININAE)

3-18 MZUN-107456 (CL): 1 ej. disecado - *naturalized spcm.* [Orig.: **Alcedo atthis**]. Loc.: Sur de Asia - *Southern Asia*.

**Hieraaetus pennatus** (J.F. GMELIN, 1788) Águila calzada - *Booted Eagle*

(AVES, FALCONIFORMES, ACCIPITRIDAE)

- 3-03 MZUN-107457 (CL): 1 ej. disecado, fase clara - *naturalized spcm., pale phase* [Orig.: **Hieraeus pennatus**].

**Himantopus himantopus** (LINNAEUS, 1758) Cigüeñuela - *Black-winged Stilt*

(AVES, CHARADRIIFORMES, RECURVIROSTRIDAE)

- 3-20 MZUN-107458 (CL): 1 ej. disecado - *naturalized spcm.* Donat.: Cecilio Iturralde, Arráyo, 1927.

**Hippocampus ramulosus** LEACH, 1814 Caballito de mar - *Sea-horse*

(OSTEICHTHYES, GASTEROSTEIFORMES, SYNGNATHIDAE)

- 4-08 MZUN-107115 (CL): 1 ej. disecado - *naturalized spcm.* [Orig.: **Hippocampus guttulatus**].  
Loc.: Mediterráneo - *Mediterranean Sea*.
- 4-09 MZUN-107116 (CL): 1 ej. en líquido conservante - *whole spcm. in preservative fluid* [Orig.: **Hippocampus guttulatus**]. Loc.: Mediterráneo - *Mediterranean Sea*.

**Hirundo rustica** LINNAEUS, 1758 Golondrina - *Barn Swallow*

(AVES, PASSERIFORMES, HIRUNDINIDAE, HIRUNDININAE)

- 3-06 MZUN-107459 (CL): 2 ej. disecado - *naturalized spcm.*

**Hydrobates pelagicus** (LINNAEUS, 1758) Paíño común, Paíño Europeo - *British storm-petrel* (AVES, PROCELLARIIFORMES, HYDROBATIDAE)

- 3-07 MZUN-113144 (MZ): 1 ej. disecado - *naturalized spcm.*

**Hyla arborea** LINNAEUS, 1758 Ranita de San Antón - *European Tree Frog*

(AMPHIBIA, ANURA, HYLIDAE)

- 4-11 MZUN-107192 (CL): 1 ej. en líquido conservante - *whole spcm. in preservative fluid*.

**Ictalurus nebulosus** LESUEUR, 1819 Pez gato americano - *Brown Bullhead*

(OSTEICHTHYES, SILURIFORMES, ICTALURIDAE)

- 4-07 MZUN-107118 (CL): 1 ej. en líquido conservante - *whole spcm. in preservative fluid* [Orig.: **Ameiurus catus**]. Loc.: E.E.U.U. - *U.S.A.*

**Iguana iguana** (LINNAEUS, 1758) Iguana común, iguana verde, iguana de tubérculos - *Green Iguana* (REPTILIA, SQUAMATA; SAURIA, IGUANIDAE)

- 4-12 MZUN-107193 (CL): 1 ej. disecado - *naturalized spcm.* [Orig.: **Iguana tuberculata**].

**Isurus sp.** Tiburón, Marrajo - *Mako* (ELASMOBRANCHIOMORPHI, LAMNIFORMES, LAMNIDAE)

- 4-08 MZUN-107117 (MZ): 1 mandíbula - *jaw bone* [Orig.: Tiburón marrajo (especie indeterminada)].

**Ixobrychus minutus** (LINNAEUS, 1766) Avetorillo común - *Little Bittern*

(AVES, CICONIIFORMES, ARDEIDAE)

- 3-20 MZUN-107462 (CL): 1 ej. disecado - *naturalized spcm.* [Orig.: **Isobrychus minutus**]. Donat.: Benito Leuzarrayo, Bermeo, 1917.

**Jacana spinosa** (LINNAEUS, 1758) Aguapeazó, Jacana centroamericana - *Northern Jacana*

(AVES, CHARADRIIFORMES, JACANIDAE)

- 3-11 MZUN-107463 (CL): 1 ej. disecado - *naturalized spcm.* [Orig.: **Parra spinosa**, Aguapeazó].  
Loc.: América Meridional - *Southern America*.

- Jynx torquilla** LINNAEUS, 1758 Torcecuello - *Northern Wryneck*  
(AVES, PICIFORMES, PICIDAE, JINGINAE)  
3-03 MZUN-107466 (CL): 1 ej. disecado - *naturalized spcm.*  
3-10 MZUN-107465 (MZ): 1 ej. disecado - *naturalized spcm.*  
3-17 MZUN-107464 (CL): 1 ej. disecado - *naturalized spcm.*
- Labrus viridis** LINNAEUS, 1758 Pez tordo, Tordo verde - *Green Wrasse*  
(OSTEICHTHYES, PERCIFORMES, LABRIDAE)  
4-09 MZUN-107119 (CL): 1 ej. en líquido conservante - *whole spcm. in preservative fluid* [Orig.: **Labrus turdus**]. Loc.: Mediterráneo - *Mediterranean Sea*.
- Lacerta lepida** DAUDIN, 1802 Lagarto común, lagarto ocelado - *Jewelled Lacerta*  
(REPTILIA, SQUAMATA; SAURIA, LACERTIDAE)  
4-12 MZUN-107195 (CL): 1 ej. en líquido conservante - *whole spcm. in preservative fluid* [Orig.: **Lacerta viridis**]. Loc.: Francia - *France*.  
5-09 MZUN-107194 (CL): 1 ej. disecado. Ej. con dos colas - *naturalized spcm. Two-tailed spcm.* [Orig.: **Lacerta ocellata**].
- Lacerta sp.** Lagartija - *Lizard* (REPTILIA, SQUAMATA; SAURIA, LACERTIDAE)  
4-11 MZUN-107052 (MZ): 1 esqueleto desmembrado - *unmounted skeleton* [Orig.: Lagartija (especie indeterminada)]. Donat.: Encarna Segura; Elena Labiano.
- Lacerta sp.** Lagarto - *Lizard* (REPTILIA, SQUAMATA; SAURIA, LACERTIDAE)  
4-11 MZUN-107030 (CL): 1 cráneo - *skull* [Orig.: Lagarto (especie indeterminada)].
- Lacerta viridis** LAURENTI, 1768 Lagarto verde - *Green Lacerta*  
(REPTILIA, SQUAMATA; SAURIA, LACERTIDAE)  
4-03 MZUN-107031 (CL): 1 esqueleto completo - *whole skeleton* [Orig.: Lagarto (especie indeterminada)]. Loc.: Baztán (Navarra) - *Navarre*.  
4-12 MZUN-107196 (CL): 1 ej. disecado - *naturalized spcm.*
- Lactoria cornuta** (LINNAEUS, 1758) Pez cofre - *Cowfish, Longhorn Cowfish*  
(OSTEICHTHYES, TETRAODONTIFORMES, OSTRACIIDAE)  
4-08 MZUN-107096 (MZ): 1 ej. disecado - *naturalized spcm.*
- Lampetra fluviatilis** (LINNAEUS, 1758) Lamprea de río - *River Lamprey*  
(CEPHALASPIDOMORPHI, PETROMYZONIFORMES, PETROMYZONIDAE)  
4-03 MZUN-107120 (CL): 1 ej. en líquido conservante - *whole spcm. in preservative fluid* [Orig.: **Petromyzon fluviatilis**].
- Lanius collurio** LINNAEUS, 1758 Alcaudón dorsirrojo - *Red-backed Shrike*  
(AVES, PASSERIFORMES, LANIIDAE, LANIINAE)  
3-14 MZUN-107467 (CL): 1 ej. disecado hembra - *female naturalized spcm.*
- Lanius senator** LINNAEUS, 1758 Alcaudón común - *Woodchat Shrike*  
(AVES, PASSERIFORMES, LANIIDAE, LANIINAE)  
3-14 MZUN-107468 (CL): 1 ej. disecado - *naturalized spcm.* Donat.: Antonio Ubillos, Elizondo.
- Larus argentatus** PONTOPPIDAN, 1763 Gaviota argéntea - *Herring Gull*  
(AVES, CHARADRIIFORMES, LARIDAE, LARINAE)

3-07 MZUN-107469 (CL): 1 ej. disecado - *naturalized spcm.*

**Larus canus** LINNAEUS, 1758 Gaviota cana - *Mew Gull, Common Gull*  
(AVES, CHARADRIIFORMES, LARIDAE, LARINAE)

3-07 MZUN-107470 (CL): 1 ej. disecado - *naturalized spcm.* Donat.: Telesforo Moraza, Irurita.

**Larus marinus** LINNAEUS, 1758 Gavión, Gavión atlántico - *Great Black-backed Gull*  
(AVES, CHARADRIIFORMES, LARIDAE, LARINAE)

3-07 MZUN-107471 (CL): 1 ej. disecado juvenil - *immature naturalized spcm.*

3-11 MZUN-107472 (CL): 1 ej. disecado macho - *male naturalized spcm.* [Orig.: Gaviota gigante].  
Loc.: África - *Africa.*

**Larus ridibundus** LINNAEUS, 1766 Gaviota reidora - *Common Black-headed Gull*  
(AVES, CHARADRIIFORMES, LARIDAE, LARINAE)

3-07 MZUN-107473 (CL): 1 ej. disecado, en época de cría - *naturalized spcm., breeding coat.* Donat.: Justo Aguinaga.

3-07 MZUN-107474 (CL): 1 ej. disecado, en época de cría - *naturalized spcm., breeding coat.*

3-07 MZUN-113145 (MZ): 1 ej. disecado, en época de cría - *naturalized spcm., breeding coat.*

3-21 MZUN-107475 (CL): 1 ej. disecado - *naturalized spcm.*

**Leiothrix lutea** (SCOPOLI, 1786) Ruiseñor del Japón - *Red-billed Leiothrix*  
(AVES, PASSERIFORMES, TIMALIIDAE, TIMALIINAE)

3-18 MZUN-107476 (CL): 1 ej. disecado - *naturalized spcm.* [Orig.: **Leiotrix lulea**].

**Lemur mongoz** LINNAEUS, 1776 Lemur mongoz, lemur mangosta - *Mongoose Lemur*  
(MAMMALIA, PRIMATES, LEMURIDAE)

5-13 MZUN-107749 (CL): 1 ej. disecado - *naturalized spcm.* Loc.: Madagascar.

**Lepadogaster lepadogaster** (BONNATERRE, 1788) Chafarrocas - *Shore Clingfish*  
(OSTEICHTHYES, GOBIESOCIFORMES, GOBIESOCIDAE)

4-09 MZUN-107121 (MZ): 1 inclusión en resina - *whole spcm. in polyester block.*

**Lepus sp.** Liebre - *Hare* (MAMMALIA, LAGOMORPHA, LEPORIDAE)

5-07 MZUN-113181 (CL): 1 piel curtida (fragmento) - *cured pelt (fragment).*

**Lepus timidus** LINNAEUS, 1758 Liebre variable, liebre azul, liebre montañesa - *Mountain Hare, Blue Hare* (MAMMALIA, LAGOMORPHA, LEPORIDAE)

5-01 MZUN-107773 (CL): 1 ej. disecado - *naturalized spcm.* Donat.: Julio Echaide, 1915.

**Limnocyptes minimus** (BRÜNLICH, 1764) Agachadiza chica - *Jack Snipe, Half-snipe*  
(AVES, CHARADRIIFORMES, SCOLOPACIDAE, GALLINAGONINAE)

3-15 MZUN-107477 (CL): 1 ej. disecado, de una palomera - *naturalized spcm., from a shooting post.* Loc.: Echalar (Navarra) - *Navarre.* Donat.: Sr. Arrillaga, 1926.

**Limosa limosa** LINNAEUS, 1758 Aguja colinegra - *Black-tailed Godwit*  
(AVES, CHARADRIIFORMES, SCOLOPACIDAE, TRINGINAE)

3-15 MZUN-107478 (CL): 1 ej. disecado, plumaje de cría - *naturalized spcm., breeding coat.* Donat.: Antonio Ubillos, Elizondo.

3-17 MZUN-113146 (MZ): 1 ej. disecado - *naturalized spcm.*

**Lophius piscatorius** LINNAEUS, 1758 Rape - *Anglerfish*

(OSTEICHTHYES, LOPHIIFORMES, LOPHIIDAE)

4-08 MZUN-107033 (MZ): 1 esqueleto desarticulado - *unmounted skeleton*.

4-09 MZUN-107032 (MZ): 1 cráneo - *skull*.

**Lophura nycthemera** (LINNAEUS, 1758) Faisán plateado - *Silver Pheasant*

(AVES, GALLIFORMES, PHASIANIDAE, PHASIANINAE)

3-18 MZUN-107480 (CL): 1 ej. disecado - *naturalized spcm.* [Orig.: **Lophura nobilis**]. Loc.: Kalimantan - *Indonesia*.

**Loxia curvirostra** LINNAEUS, 1758 Piquituerto - *Red Crossbill*

(AVES, PASSERIFORMES, FRINGILLIDAE, CARDUELINAE)

3-10 MZUN-107483 (MZ): 1 ej. disecado macho - *male naturalized spcm.*

3-10 MZUN-107484 (CL): 1 ej. disecado macho - *male naturalized spcm.*

3-10 MZUN-107485 (CL): 1 ej. disecado hembra - *female naturalized spcm.*

3-19 MZUN-107481 (CL): 1 ej. disecado - *naturalized spcm.*

3-19 MZUN-107482 (CL): 1 ej. disecado - *naturalized spcm.*

**Loxodonta africana** (BLUMENBACH, 1797) Elefante africano - *African Elephant*

(MAMMALIA, PROBOSCIDEA, ELEPHANTIDAE)

4-14 MZUN-107034 (CL): 1 molar seccionado - *cut tooth*.

**Lutra lutra** (LINNAEUS, 1758) Nutria común - *European Otter*

(MAMMALIA, CARNIVORA, MUSTELIDAE)

5-05 MZUN-107809 (CL): 1 ej. disecado - *naturalized spcm.* [Orig.: **Lutra europaea**]. Loc.: Francia - *France*.

5-05 MZUN-107810 (CL): 1 ej. disecado - *naturalized spcm.* [Orig.: **Lutra vulgaris**]. Donat.: Francisco Ballarena, Garzáin, 1915.

5-07 MZUN-107842 (CL): 1 piel curtida, no inventariado en origen - *cured pelt, originally unaccessioned*.

**Lutra sp.** Nutria - *Otter* (MAMMALIA, CARNIVORA, MUSTELIDAE)

5-07 MZUN-113185 (CL): 1 piel curtida (fragmento) - *cured pelt (fragment)*.

**Macaca fascicularis** (RAFFLES, 1821) Macaco de Java, macaco cangrejero - *Crab-eating*

*Macaque* (MAMMALIA, PRIMATES, CERCOPITHECIDAE)

5-15 MZUN-107738 (CL): 1 ej. disecado - *naturalized spcm.* [Orig.: **Cynopithecus maurus**]. Loc.: Java.

**Macroramphosus scolopax** (LINNAEUS, 1758) Pez trompetero, Pito real - *Snipe Fish,*

*Trumpet Fish* (OSTEICHTHYES, GASTEROSTEIFORMES, MACRORAMPHOSIDAE)

4-09 MZUN-107122 (MZ): 1 inclusión en resina - *whole spcm. in polyester block*. Donat.: Miguel Ibáñez, San Sebastián.

**Maleagris gallopavo** LINNAEUS, 1758 Pavo - *Wild Turkey*

(AVES, GALLIFORMES, MELEAGRIDIDAE)

3-09 MZUN-113192 (CL): 1 huevo vaciado - *empty egg* [Orig.: Huevo de pava de 2º año (con 2 yemas)].

3-09 MZUN-107492 (CL): 1 huevo vaciado - *empty egg*.

**Malpolon monspessulanus** HERMANN, 1804 Culebra bastarda - *Montpellier Snake*

(REPTILIA, SQUAMATA; SERPENTES, COLUBRIDAE)

- 4-13 MZUN-107224 (CL): 1 ej. disecado, indeterminada en origen - *naturalized spcm., originally undetermined.*

**Martes americana** (TURTON, 1806) Marta del Canadá - *American Marten*

(MAMMALIA, CARNIVORA, MUSTELIDAE)

- 5-07 MZUN-113182 (CL): 1 piel curtida (fragmento) - *cured pelt (fragment)*. Loc.: Canadá - *Canada*.

**Martes foina** (ERXLEBEN, 1777) Garduña - *Beech Marten*

(MAMMALIA, CARNIVORA, MUSTELIDAE)

- 5-04 MZUN-107775 (CL): 1 ej. disecado - *naturalized spcm.* Donat.: Francisco Ballarena, Garzáin, 1915.

- 5-05 MZUN-107890 (MZ): 1 ej. disecado - *naturalized spcm.*

**Martes martes** (LINNAEUS, 1758) Marta - *European Pine Marten*

(MAMMALIA, CARNIVORA, MUSTELIDAE)

- 5-05 MZUN-107812 (MZ): 1 ej. disecado - *naturalized spcm.*

**Martes zibellina** (LINNAEUS, 1758) Marta cibelina - *Sable*

(MAMMALIA, CARNIVORA, MUSTELIDAE)

- 5-07 MZUN-113183 (CL): 1 piel curtida (fragmento) - *cured pelt (fragment)*.

**Meleagris gallopavo** LINNAEUS, 1758 Pavo - *Wild Turkey*

(AVES, GALLIFORMES, MELEAGRIDIDAE)

- 4-21 MZUN-107493 (CL): 1 ej. disecado hembra - *female naturalized spcm.* [Orig.: Pava].

- 4-21 MZUN-107494 (CL): 1 ej. disecado macho - *male naturalized spcm.*

**Meles meles** (LINNAEUS, 1758) Tejón, tasugo - *Eurasian Badger*

(MAMMALIA, CARNIVORA, MUSTELIDAE)

- 4-03 MZUN-107035 (CL): 1 esqueleto completo - *whole skeleton* [Orig.: **Meles taxus**].

- 4-03 MZUN-107776 (CL): 1 ej. disecado - *naturalized spcm.* [Orig.: **Meles taxus**]. Loc.: Francia - *France*.

- 4-03 MZUN-107871 (MZ): 1 esqueleto completo - *whole skeleton*.

- 4-16 MZUN-107036 (MZ): 1 cráneo - *skull*. Donat.: R. Miranda.

- 4-19 MZUN-107778 (CL): 1 ej. disecado - *naturalized spcm.* [Orig.: **Meles taxus**]. Donat.: Mario Ormaechea, Bilbao, 1920.

- 5-05 MZUN-107777 (CL): 1 ej. disecado cría - *pup naturalized spcm.* [Orig.: **Meles taxus**]. Donat.: Miguel Bagüés, Aldaz, 1918.

- 5-05 MZUN-107817 (MZ): 1 ej. disecado - *naturalized spcm.*

**Melopsitacus undulatus** (SHAW, 1805) Periquito de Australia, Periquito común - *Budgerigar*

(AVES, PSITTACIFORMES, PSITTACIDAE, PSITTACINAE)

- 3-11 MZUN-107495 (CL): 1 ej. disecado - *naturalized spcm.* Loc.: Australia.

- 3-11 MZUN-107496 (CL): 1 ej. disecado - *naturalized spcm.* Loc.: Australia.

**Melursus ursinus** (SHAW, 1791) Oso bezudo, oso indio - *Sloth Bear*

(MAMMALIA, CARNIVORA, URSIDAE)

- 5-15 MZUN-107836 (CL): 1 ej. disecado - *naturalized spcm.*



- Merlangius merlangus** (LINNAEUS, 1758) Plegonero, merlán - *Whiting*  
(OSTEICHTHYES, GADIFORMES, GADIDAE)
- 4-09 MZUN-107123 (CL): 1 ej. en líquido conservante - *whole spcm. in preservative fluid* [Orig.: **Merlangus vulgaris**]. Loc.: Atlántico - *Atlantic Ocean*.
- Merops apiaster** LINNAEUS, 1758 Abejaruco común - *European Bee-eater*  
(AVES, CORACIIFORMES, MEROPIDAE)
- 3-14 MZUN-107499 (CL): 1 ej. disecado - *naturalized spcm.*
- 3-14 MZUN-107501 (MZ): 1 ej. disecado - *naturalized spcm.*
- Merops nubicus** J.F. GMELIN, 1788 Abejaruco escarlata africano - *Carmine bee-eater*  
(AVES, CORACIIFORMES, MEROPIDAE)
- 3-18 MZUN-107502 (CL): 1 ej. disecado - *naturalized spcm.* Donat.: Cleofé Liquiniano, Navarte.
- Mesocricetus sp.** Hamster - *Hamster* (MAMMALIA, RODENTIA, MURIDAE, MURINAE)
- 4-16 MZUN-107883 (MZ): 1 cráneo, incluido en una caja - *skull, in a box*.
- Microtus agrestis** (LINNAEUS, 1761) Ratilla agreste - *Field Vole*  
(MAMMALIA, RODENTIA, MURIDAE, ARVICOLINAE)
- 4-18 MZUN-107780 (CL): 1 ej. disecado - *naturalized spcm.* [Orig.: **Arvicola agrestis**].
- Miliaria calandra** → **Emberiza calandra**
- Milvus migrans** (BODDAERT, 1783) Milano negro - *Black Kite*  
(AVES, FALCONIFORMES, ACCIPITRIDAE)
- 3-03 MZUN-107506 (CL): 1 ej. disecado - *naturalized spcm.* [Orig.: **Milvus nigrans**].
- Milvus milvus** (LINNAEUS, 1758) Milano real - *Red Kite*  
(AVES, FALCONIFORMES, ACCIPITRIDAE)
- 3-03 MZUN-107505 (CL): 1 ej. disecado, fase clara - *naturalized spcm., pale phase* [Orig.: **Milvus milvus (regalis)**]. Donat.: Patricio Ugartemendía.
- 5-02 MZUN-107504 (CL): 1 ej. disecado - *naturalized spcm.*
- Motacilla alba** LINNAEUS, 1758 Lavandera blanca - *Pied Wagtail*  
(AVES, PASSERIFORMES, MOTACILLIDAE)
- 3-06 MZUN-107507 (CL): 1 ej. disecado - *naturalized spcm.*
- 3-14 MZUN-107508 (CL): 2 ej. disecado - *naturalized spcm.* [Orig.: **Motacilla alba alba**].
- Motacilla alba yarrellii** (LINNAEUS, 1758) Lavandera blanca enlutada - *Pied Wagtail*  
(AVES, PASSERIFORMES, MOTACILLIDAE)
- 3-14 MZUN-107509 (CL): 1 ej. disecado juvenil - *immature naturalized spcm.*
- Motacilla cinerea** TUNSTALL, 1771 Lavandera cascadeña - *Grey Wagtail*  
(AVES, PASSERIFORMES, MOTACILLIDAE)
- 3-21 MZUN-107510 (CL): 1 ej. disecado - *naturalized spcm.*
- Motacilla flava** LINNAEUS, 1758 Lavandera boyera alemana - *Yellow Wagtail*  
(AVES, PASSERIFORMES, MOTACILLIDAE)
- 3-21 MZUN-107511 (CL): 1 ej. disecado - *naturalized spcm.* [Orig.: **Motacilla flava flava**].
- Motacilla flava iberiae** (LINNAEUS, 1758) Lavandera boyera ibérica - *Yellow Wagtail*

(AVES, PASSERIFORMES, MOTACILLIDAE)

3-21 MZUN-107512 (CL): 1 ej. disecado - *naturalized spcm.*

**Mus musculus** LINNAEUS, 1758 Ratón casero - *House Mouse, House Mice*  
(MAMMALIA, RODENTIA, MURIDAE, MURINAE)

4-18 MZUN-107781 (CL): 1 ej. disecado - *naturalized spcm.*

4-18 MZUN-107782 (CL): 1 ej. disecado - *naturalized spcm.* [Orig.: **Arvicola agrestis var. pallas**, Ratón casero (raza albina)].

**Mus sp.** Ratón - *Mouse, Mice* (MAMMALIA, RODENTIA, MURIDAE, MURINAE)

4-16 MZUN-107884 (MZ): 1 cráneo, incluido en una caja - *skull, in a box* [Orig.: Ratón casero].

**Muscicapa striata** (PALLAS, 1764) Papamoscas gris - *Spotted Flycatcher*  
(AVES, PASSERIFORMES, MUSCICAPIDAE, MUSCICAPINAE)

3-10 MZUN-107514 (CL): 1 ej. disecado - *naturalized spcm.*

**Mustela erminea** LINNAEUS, 1758 Armiño - *Ermine*  
(MAMMALIA, CARNIVORA, MUSTELIDAE)

5-05 MZUN-107823 (CL): 1 ej. disecado - *naturalized spcm.* Loc.: Francia - *France.*

5-07 MZUN-113191 (CL): 1 piel curtida (fragmento) - *cured pelt (fragment).*

**Mustela nivalis** LINNAEUS, 1766 Comadreja - *Weasel*  
(MAMMALIA, CARNIVORA, MUSTELIDAE)

5-04 MZUN-107784 (CL): 1 ej. disecado - *naturalized spcm.* [Orig.: **Mustela vulgaris**]. Donat.: José M<sup>a</sup> Juanmartiñena, 1924.

5-05 MZUN-107826 (CL): 1 ej. disecado - *naturalized spcm.* Donat.: Tomás García, Irurita, 1917.

**Mustela putorius** LINNAEUS, 1758 Turón - *Polecat* (MAMMALIA, CARNIVORA, MUSTELIDAE)

5-04 MZUN-107787 (CL): 1 ej. disecado hembra - *female naturalized spcm.* Donat.: Francisco Martínez, Aranaz, 1920.

5-05 MZUN-107829 (CL): 1 ej. disecado macho - *male naturalized spcm.* [Orig.: **Putorius putorius**]. Loc.: Francia - *France.*

5-05 MZUN-107830 (CL): 1 ej. disecado hembra - *female naturalized spcm.* Donat.: Lecároz (convento), 1915.

**Mustela vison** SCHREBER, 1777 Visón americano, Visón del Canadá - *American Mink*  
(MAMMALIA, CARNIVORA, MUSTELIDAE)

5-05 MZUN-107889 (CL): 1 ej. disecado. Probable ej. de granja, color gamuza - *naturalized spcm. Probably a farm spcm., demi-buff coat.*

5-07 MZUN-113190 (CL): 1 piel curtida (fragmento) - *cured pelt (fragment).*

**Mustelus asterias** CLOQUET, 1821 Cazón - *Starry Smoothhound*  
(CONDROICHTHYA, CARCHARHINIFORMES, TRIAKIDAE)

4-09 MZUN-107125 (CL): 1 ej. en líquido conservante - *whole spcm. in preservative fluid* [Orig.: **Mustelus loevis**]. Loc.: Mediterráneo - *Mediterranean Sea.*

**Myliobatidae gen. sp.** Raya - *Ray* (ELASMOBRANCHIOMORPHI, MYLIOBATIFORMES)

4-08 MZUN-107169 (CL): 1 cola y aguijón. Bastón confeccionado con cola de raya - *tail and sting. Walking stick made of a ray tail - originally undetermined* [Orig.: Raya (especie indeterminada)]. Donat.: Saturnino Campos, Ondárroa, 1923.

- Myocastor coypus** (MOLINA, 1782) Coipú - *Coypu, Nutria*  
(MAMMALIA, RODENTIA, MYOCASTORIDAE)  
5-07 MZUN-107786 (CL): 1 ej. disecado - *naturalized spcm.* Loc.: Urdax (Navarra) - *Navarre*.  
Donat.: J.M. Ibarra Lizardi.
- Myotis myotis** (BORKHAUSEN, 1797) Murciélago ratonero grande - *Greater Mouse-eared Bat* (MAMMALIA, CHIROPTERA, VESPERTILIONIDAE)  
4-17 MZUN-107037 (CL): 1 esqueleto completo - *whole skeleton* [Orig.: **Vespertilio murinus**].  
4-17 MZUN-107789 (CL): 1 ej. disecado - *naturalized spcm.* [Orig.: **Vesperugo discolor**].
- Myrmecophaga tridactyla** LINNAEUS, 1758 Oso hormiguero gigante - *Giant Anteater*  
(MAMMALIA, XENARTHRA, MYRMECOPHAGIDAE)  
5-01 MZUN-107790 (CL): 1 piel curtida - *cured pelt*.
- Nasua nasua** (LINNAEUS, 1776) Nasúa, coatí, pisote americano - *Coati, Ringtailed Coati, Coatimundi* (MAMMALIA, CARNIVORA, PROCYONIDAE)  
5-14 MZUN-107791 (CL): 1 ej. disecado - *naturalized spcm.* [Orig.: **Nasua socialis**]. Loc.: Venezuela.
- Natrix natrix** LINNAEUS, 1758 Culebra de collar - *Grass Snake*  
(REPTILIA, SQUAMATA; SERPENTES, COLUBRIDAE)  
4-03 MZUN-107038 (MZ): 1 esqueleto completo - *whole skeleton* [Orig.: **Natrix maura**].  
4-11 MZUN-107039 (CL): 1 esqueleto completo - *whole skeleton* [Orig.: **Tropidonotus natrix**].  
4-11 MZUN-107199 (CL): 1 ej. disecado - *naturalized spcm.* [Orig.: **Tropidonotus natrix**].  
4-11 MZUN-107203 (CL): varios huevos en líquido conservante - *several eggs in preservative fluid*.  
4-13 MZUN-107197 (CL): 1 ej. disecado - *naturalized spcm.* [Orig.: **Tropidonotus natrix**]. Loc.: Francia - *France*.  
4-13 MZUN-107200 (CL): 1 ej. en líquido conservante - *whole spcm. in preservative fluid* [Orig.: **Tropidonotus natrix**].
- Neophron percnopterus** (LINNAEUS, 1758) Alimoche común - *Egyptian vulture*  
(AVES, FALCONIFORMES, ACCIPITRIDAE)  
3-13 MZUN-107515 (CL): 1 ej. disecado - *naturalized spcm.*
- Netta rufina** (PALLAS, 1773) Pato colorado - *Red-crested Pochard*  
(AVES, ANSERIFORMES, ANATIDAE, ANATINAE)  
3-21 MZUN-107516 (CL): 1 ej. disecado - *naturalized spcm.*
- Notacanthus bonapartei** (RISSO, 1840) Notacanto - *Spiny Eel*  
(OSTEICHTHYES, NOTACANTHIFORMES, NOTACANTHIDAE)  
4-09 MZUN-107170 (MZ): 1 inclusión en resina - *whole spcm. in polyester block*. [Orig.: **Notacanthus bonapartii**].
- Numenius arquata** (LINNAEUS, 1758) Zarapito real - *Western Curlew, Eurasian Curlew, Common Curlew* (AVES, CHARADRIIFORMES, SCOLOPACIDAE, TRINGINAE)  
3-15 MZUN-107518 (CL): 1 ej. disecado - *naturalized spcm.* [Orig.: **Numenius arquatus**].  
3-17 MZUN-107517 (CL): 1 ej. disecado - *naturalized spcm.* [Orig.: **Numenius arquatus**]. Donat.: Antonio Ubillos, Elizondo, 1920.
- Numida meleagris** (LINNAEUS, 1758) Pintada común - *Helmeted guineafowl*

(AVES, GALLIFORMES, NUMIDIDAE)

5-13 MZUN-107519 (CL): 1 ej. disecado - *naturalized spcm.* Loc.: Guinea.

**Nycticorax nycticorax** (LINNAEUS, 1758) Martinete - *Black-Crowned Night Heron*

(AVES, CICONIIFORMES, ARDEIDAE)

3-16 MZUN-107522 (CL): 1 ej. disecado, en época de cría - *naturalized spcm., breeding coat.*

3-16 MZUN-107521 (CL): 1 ej. disecado - *naturalized spcm.* Donat.: Amador Agudo, Irurita.

3-21 MZUN-107520 (CL): 1 ej. disecado - *naturalized spcm.* Donat.: Juan Carricaburu, Elvetea, 1916.

3-21 MZUN-107523 (MZ): 1 ej. disecado juvenil - *immature naturalized spcm.*

**Nymphicus hollandicus** (KERR, 1792) Cacatúa ninfa - *Cockatiel*

(AVES, PSITTACIFORMES, PSITTACIDAE, NYMPHICINAE)

3-18 MZUN-107312 (CL): 1 ej. disecado - *naturalized spcm.* [Orig.: **Cacatuides callipsitacus**, Cacatúa de Nueva Holanda]. Loc.: Australia [Orig.: Nueva Holanda].

**Oceanodroma leucorhoa** (VIEILLOT, 1818) Paíño de Leach - *Leach's storm-petrel*

(AVES, PROCELLARIIFORMES, HYDROBATIDAE)

3-07 MZUN-107524 (CL): 1 ej. disecado - *naturalized spcm.* Donat.: Felipe Viguría, Elizondo, 1916.

3-07 MZUN-107525 (CL): 1 ej. disecado - *naturalized spcm.*

3-07 MZUN-113147 (CL): 1 ej. disecado - *naturalized spcm.*

**Odobenus rosmarus** [?] (LINNAEUS, 1758) Morsa - *Walrus* [?]

(MAMMALIA, PINNIPEDIA, ODOBENIDAE)

4-14 MZUN-107105 (CL): 1 diente. Origen dudoso - *tooth. Doubtful* [Orig.: **Mobula mobular**].

4-14 MZUN-107107 (CL): 1 diente. Origen dudoso - *tooth. Doubtful* [Orig.: **Mobula mobular**].

4-14 MZUN-107108 (CL): 1 colmillo - *canine tooth* [Orig.: **Mobula mobular**].

**Oenanthe oenanthe** (LINNAEUS, 1758) Collalba gris - *Northern Wheatear*

(AVES, PASSERIFORMES, TURDIDAE)

3-09 MZUN-107526 (CL): 1 ej. disecado - *naturalized spcm.* [Orig.: **Saxicola oenanthe**].

3-09 MZUN-113148 (CL): 1 nido - *nest.*

**Ondatra zibethicus** LINNAEUS, 1766 Rata almizclada - *Muskrat*

(MAMMALIA, RODENTIA, MURIDAE, ARVICOLINAE)

5-07 MZUN-113187 (CL): 1 piel curtida (fragmento) - *cured pelt (fragment).*

**Oriolus oriolus** (LINNAEUS, 1758) Oropéndola - *Golden Oriole*

(AVES, PASSERIFORMES, ORIOLIDAE)

3-03 MZUN-107528 (CL): 1 ej. disecado macho - *male naturalized spcm.*

3-03 MZUN-107530 (CL): 1 ej. disecado macho - *male naturalized spcm.*

3-03 MZUN-107531 (CL): 1 ej. disecado hembra - *female naturalized spcm.*

3-03 MZUN-107532 (CL): 1 ej. disecado hembra - *female naturalized spcm.*

3-05 MZUN-113149 (MZ): 1 ej. disecado - *naturalized spcm.*

3-17 MZUN-107527 (CL): 1 ej. disecado macho - *male naturalized spcm.* Donat.: Antonio Echaide.

**Oryctolagus cuniculus** (LINNAEUS, 1758) Conejo - *Rabbit*

(MAMMALIA, LAGOMORPHA, LEPORIDAE)

- 4-14 MZUN-107081 (MZ): 1 cráneo, no inventariado en origen - *skull, originally unaccessioned*.  
 4-16 MZUN-107885 (MZ): 1 cráneo, incluido en una caja - *skull, in a box*.  
 4-17 MZUN-107870 (MZ): 1 cráneo - *skull*.  
 4-20 MZUN-107792 (CL): 1 ej. disecado - *naturalized spcm*. Donat.: Anónimo, 1915.  
 5-07 MZUN-113212 (CL): 1 piel curtida (fragmento) - *cured pelt (fragment)*.  
 5-07 MZUN-113179 (CL): 1 piel curtida (fragmento) - *cured pelt (fragment)* [Orig.: Conejo imitación a armiño].  
 5-07 MZUN-113180 (CL): 1 piel curtida (fragmento) - *cured pelt (fragment)* [Orig.: Conejo imitación a topo].

**Osteichthyes** Pez óseo - *Undetermined Fish*

- 4-09 MZUN-107080 (MZ): 1 cráneo - *skull*.  
 4-09 MZUN-107082 (MZ): 1 cintura escapular - *fore girdle*.  
 4-09 MZUN-107083 (MZ): 1 cintura escapular - *fore girdle*.  
 4-09 MZUN-107141 (MZ): 1 cráneo - *skull*.

**Otis tarda** LINNAEUS, 1758 Avutarda - *Great Bustard* (AVES, GRUIFORMES, OTIDIDAE)

- 3-22 MZUN-107534 (MZ): 1 ej. disecado - *naturalized spcm*.

**Otus scops** (LINNAEUS, 1758) Autillo - *Eurasian Scops Owl*

(AVES, STRIGIFORMES, STRIGIDAE, BUBONINAE)

- 3-10 MZUN-107537 (CL): 1 ej. disecado - *naturalized spcm*.

**Ovis ammon** LINNAEUS, 1758 Argali - *Argali* (MAMMALIA, ARTIODACTYLA, BOVIDAE)

- 5-07 MZUN-113210 (CL): 1 piel curtida (fragmento) - *cured pelt (fragment)* [Orig.: **Ovis ovis**, Mangolia]. Loc.: Mongolia.

**Ovis aries** LINNAEUS, 1758 Astracán - *Astrakhan* (MAMMALIA, ARTIODACTYLA, BOVIDAE)

- 5-07 MZUN-113177 (CL): 1 piel curtida (fragmento) - *cured pelt (fragment)* [Orig.: **Ovis ovis**, Astracán de Mongolia]. Loc.: Mongolia.

**Ovis aries** LINNAEUS, 1758 Caracul - *Karakul* (MAMMALIA, ARTIODACTYLA, BOVIDAE)

- 5-07 MZUN-113176 (CL): 1 piel curtida (fragmento) - *cured pelt (fragment)* [Orig.: **Ovis ovis**].

**Ovis aries** LINNAEUS, 1758 Carnero - *Ram* (MAMMALIA, ARTIODACTYLA, BOVIDAE)

- 4-15 MZUN-107040 (CL): 1 cráneo macho - *male skull*.  
 4-15 MZUN-107042 (CL): 1 cráneo macho - *male skull*.  
 4-15 MZUN-107043 (CL): 2 cuernos, de macho - *male horn*.

**Ovis aries** LINNAEUS, 1758 Oveja - *Sheep* (MAMMALIA, ARTIODACTYLA, BOVIDAE)

- 4-14 MZUN-107014 (CL): 1 cráneo juvenil - *immature skull*.

**Ovis aries** LINNAEUS, 1758 Oveja común - *Sheep* (MAMMALIA, ARTIODACTYLA, BOVIDAE)

- 4-16 MZUN-107875 (CL): 1 cráneo hembra - *female skull*.  
 4-20 MZUN-107794 (CL): 1 ej. disecado hembra - *female naturalized spcm*. [Orig.: **Ovis ovis**].

**Ovis musimon** (SCHREBER, 1782) Muflón - *European Mouflon*

(MAMMALIA, ARTIODACTYLA, BOVIDAE)

- 5-07 MZUN-113184 (CL): 1 piel curtida (fragmento) - *cured pelt (fragment)* [Orig.: Mouflón].

**Oxynotus centrina** (LINNAEUS, 1758) Cerdo marino - *Angular roughshark*

(ELASMOBRANCHIOMORPHI, SQUALIFORMES, OXINOTIDAE)

4-08 MZUN-107153 (CL): 1 ej. disecado - *naturalized spcm.* [Orig.: **Cephaloscium ventricosum**].

**Padda oryzivora** Padda, Calfat - *Java Sparrow* (AVES, PASSERIFORMES, ESTRILDIDAE)

3-18 MZUN-107538 (CL): 1 ej. disecado - *naturalized spcm.* [Orig.: **Padda oryzivora**].

**Pagellus bogaraveo** (BRÜNNICH, 1768) Besugo, Goraz - *Red Sea Bream*  
(OSTEICHTHYES, PERCIFORMES, SPARIDAE)

4-03 MZUN-107045 (MZ): 1 esqueleto completo - *whole skeleton*.

4-09 MZUN-107142 (MZ): 1 cráneo - *skull*.

**Pan troglodytes** (BLUMENBACH, 1775) Chimpancé - *Chimpanzee*  
(MAMMALIA, PRIMATES, PONGIDAE)

4-16 MZUN-107046 (MZ): 1 cráneo - *skull*.

**Panthera leo** LINNAEUS, 1758 León - *Lion* (MAMMALIA, CARNIVORA, FELIDAE)

4-16 MZUN-107047 (CL): 1 cráneo juvenil - *immature skull*.

**Papio cynocephalus** LINNAEUS, 1776 Babuino común, babuino amarillo - *Yellow Baboon, Savanna Baboon* (MAMMALIA, PRIMATES, CERCOPITHECIDAE)

5-13 MZUN-107795 (CL): 1 ej. disecado - *naturalized spcm.* [Orig.: **Cynocephalus babuin**]. Loc.: Mozambique - *Moçambique*.

**Papio sp.** Papión - *Baboon* (MAMMALIA, PRIMATES, CERCOPITHECIDAE)

4-16 MZUN-107048 (CL): 1 cráneo - *skull*.

**Paradisea apoda** LINNAEUS, 1758 Ave del Paraíso - *Greater Bird of Paradise*  
(AVES, PASSERIFORMES, PARADISAEIDAE, PARADISAEINAE)

3-18 MZUN-107539 (CL): 1 ej. disecado - *naturalized spcm.*

**Paradisea rubra** DAUDIN, 1800 Ave del Paraíso - *Red Bird of Paradise*  
(AVES, PASSERIFORMES, PARADISAEIDAE, PARADISAEINAE)

3-18 MZUN-107540 (CL): 1 ej. disecado - *naturalized spcm.* [Orig.: **Paradisea apoda rubra**].

**Paroaria coronata** (LATHAM) Cardenal común - *Red-crested Cardinal*  
(AVES, PASSERIFORMES, EMBERIZIDAE, CARDINALINAE)

3-11 MZUN-107541 (CL): 1 ej. disecado - *naturalized spcm.* [Orig.: **Paroaria cucullata**, Cardenal gris].

**Parus caeruleus** LINNAEUS, 1758 Herrerillo azul - *Blue Tit*  
(AVES, PASSERIFORMES, PARIDAE)

3-10 MZUN-107542 (CL): 1 ej. disecado - *naturalized spcm.*

3-10 MZUN-107543 (CL): 1 ej. disecado - *naturalized spcm.*

3-10 MZUN-107544 (CL): 1 ej. disecado - *naturalized spcm.*

3-10 MZUN-113150 (MZ): 1 ej. disecado - *naturalized spcm.*

**Parus major** LINNAEUS, 1758 Carbonero común - *Great Tit*  
(AVES, PASSERIFORMES, PARIDAE)

3-10 MZUN-107545 (CL): 1 ej. disecado - *naturalized spcm.*

3-10 MZUN-107546 (CL): 1 ej. disecado - *naturalized spcm.*

**Parus sp.** Carbonero - *Tit* (AVES, PASSERIFORMES, PARIDAE)3-05 MZUN-113151 (MZ): 1 cráneo - *skull*.**Passer domesticus** (LINNAEUS, 1758) Gorrión común - *House Sparrow*  
(AVES, PASSERIFORMES, PASSERIDAE)3-06 MZUN-107551 (CL): 1 ej. disecado hembra - *female naturalized spcm.*3-06 MZUN-113153 (MZ): 1 ej. disecado hembra - *female naturalized spcm.*3-10 MZUN-107549 (CL): 1 ej. disecado hembra - *female naturalized spcm.*3-10 MZUN-107550 (CL): 1 ej. disecado macho - *male naturalized spcm.*3-10 MZUN-113152 (MZ): 1 ej. disecado macho - *male naturalized spcm.***Petrogale penicillata** (GRAY, 1825) Ualabí de las rocas - *Rock Wallaby*  
(MAMMALIA, DIPROTODONTIA, MACROPODIDAE)5-06 MZUN-107050 (CL): 1 esqueleto completo - *whole skeleton* [Orig.: **Halmaturus ualabatus**].  
Loc.: Australia.5-06 MZUN-107796 (CL): 1 ej. disecado - *naturalized spcm.* [Orig.: **Halmaturus ualabatus**]. Loc.:  
Australia.**Phaenicophaeus superciliosus** DUMONT, 1823 Basac Bayuco, Malcoha crestirrojo - *Rough-crested Cuckoo, Rough-crested Malkoha*

(AVES, CUCULIFORMES, CUCULIDAE, PHAENICOPHAENINAE)

3-11 MZUN-107378 (CL): 1 ej. disecado - *naturalized spcm.* [Orig.: **Dasylophus supersiliosus**,  
Basac Bayuco]. Loc.: Batangas (Luzón), Filipinas [Orig.: Batangas, Luzón (Filip)] - *Batangas*  
(*Luzon*), *Phillipines*.**Phaethon lepturus** LINNAEUS, 1758 Rabijunco menor - *White-tailed tropicbird*  
(AVES, PELECANIFORMES, PHAETHONTIDAE)3-11 MZUN-107554 (CL): 1 ej. disecado macho, sin cola - *male naturalized spcm., without tail*  
[Orig.: **Sterna marítima**, Golondrina de mar, gavina]. Loc.: Pohnpei, Carolinas [Orig.: Ponapé  
(Kubary), Carolinas] - *Pohnpei, Caroline Islands*.**Phalacrocorax carbo** (LINNAEUS, 1758) Cormorán grande - *Great Cormorant*  
(AVES, PELECANIFORMES, PHALACROCORACIDAE)3-07 MZUN-107556 (CL): 1 ej. disecado hembra - *female naturalized spcm.* Donat.: Luis Bergareche,  
Irún.3-07 MZUN-107557 (CL): 1 ej. disecado macho - *male naturalized spcm.* Donat.: Amador Agudo,  
Irurita.3-07 MZUN-107558 (CL): 1 ej. disecado - *naturalized spcm.***Phalaropus fulicaria** (LINNAEUS, 1758) Falaropo picogrueso - *Red Phalarope, Grey Phalarope*  
(AVES, CHARADRIIFORMES, SCOLOPACIDAE, PHALAROPODINAE)3-15 MZUN-107559 (CL): 1 ej. disecado - *naturalized spcm.* [Orig.: **Phalaropus fulicarius**].**Phasianus colchicus** LINNAEUS, 1758 Faisán común - *Common Pheasant, Ring-necked Pheasant*  
(AVES, GALLIFORMES, PHASIANIDAE, PHASIANINAE)3-12 MZUN-107561 (CL): 1 ej. disecado - *naturalized spcm.* [Orig.: **Phasianus colchicus**]. Donat.:  
Sra. Vda. de Moreno, Irún, 1923.3-12 MZUN-107563 (MZ): 1 ej. disecado - *naturalized spcm.* [Orig.: **Phasianus colchicus**].5-02 MZUN-107562 (CL): 1 ej. disecado - *naturalized spcm.* [Orig.: **Phasianus colchicus**]. Donat.:

Sra. Vda. de Moreno, Irún, 1923.

- Philomachus pugnax** (LINNAEUS, 1758) Combatiente - *Ruff*  
(AVES, CHARADRIIFORMES, SCOLOPACIDAE, CALIDRINAE)  
3-15 MZUN-107564 (CL): 1 ej. disecado - *naturalized spcm.*
- Phocidae gen. sp.** Foca - *Seal* (MAMMALIA, PINNIPEDIA)  
5-06 MZUN-107841 (CL): 1 ej. disecado juvenil - *immature naturalized spcm.* [Orig.: **Cystophoca cristata**].
- Phocoena phocoena** (LINNAEUS, 1758) Marsopa del Atlántico - *Harbor Porpoise*  
(MAMMALIA, ODONTOCETA, PHOCOENIDAE)  
5-06 MZUN-107051 (CL): 1 esqueleto completo - *whole skeleton* [Orig.: **Phocaena communis**].  
Loc.: Atlántico - *Atlantic Ocean*.
- Phoenicopterus ruber** LINNAEUS, 1758 Flamenco - *Greater Flamingo*  
(AVES, CICONIIFORMES, PHOENICOPTERIDAE)  
3-20 MZUN-107566 (CL): 1 ej. disecado - *naturalized spcm.* [Orig.: **Phenicopterus ruber**].
- Phoenicurus ochruros** (S.G. GMELIN, 1774) Colirrojo tizón - *Black Redstart*  
(AVES, PASSERIFORMES, TURDIDAE)  
3-10 MZUN-107568 (CL): 1 ej. disecado - *naturalized spcm.*  
3-10 MZUN-113154 (CL): 1 ej. disecado juvenil - *immature naturalized spcm.*
- Phoenicurus phoenicurus** (LINNAEUS, 1758) Colirrojo real - *Common Redstart*  
(AVES, PASSERIFORMES, TURDIDAE)  
3-03 MZUN-107569 (CL): 1 ej. disecado - *naturalized spcm.*
- Phrynosoma cornutum** (HARLAN, 1825) Lagarto cornudo, sapo cornudo, tapaya - *Texas Horned Lizard* (REPTILIA, SQUAMATA; SAURIA, IGUANIDAE)  
4-12 MZUN-107204 (CL): 1 ej. disecado - *naturalized spcm.* Loc.: México [Orig.: Méjico] - *Mexico*.
- Pica pica** (LINNAEUS, 1758) Urraca - *Black-billed Magpie*  
(AVES, PASSERIFORMES, CORVIDAE)  
3-03 MZUN-107570 (CL): 1 ej. disecado - *naturalized spcm.* Donat.: Julio Echaide, 1916.  
3-06 MZUN-107571 (MZ): 1 ej. disecado - *naturalized spcm.*  
3-10 MZUN-107572 (CL): 1 ej. disecado - *naturalized spcm.*
- Picoides (=Dendrocopos) major** (LINNAEUS, 1758) Pico picapinos - *Great Spotted Woodpecker* (AVES, PICIFORMES, PICIDAE, PICINAE)  
3-03 MZUN-107573 (CL): 1 ej. disecado - *naturalized spcm.* [Orig.: **Dendrocopus major**]. Donat.: José M<sup>a</sup> Seroqui.  
3-03 MZUN-107574 (CL): 1 ej. disecado hembra - *female naturalized spcm.* [Orig.: **Dendrocopus major**].
- Picoides (=Dendrocopos) minor** (LINNAEUS, 1758) Pico menor - *Lesser Spotted Woodpecker* (AVES, PICIFORMES, PICIDAE, PICINAE)  
3-03 MZUN-107380 (CL): 1 ej. disecado - *naturalized spcm.* [Orig.: **Dendrococcus minor**].
- Picus viridis** LINNAEUS, 1758 Pito real - *Green Woodpecker*



(AVES, PICIFORMES, PICIDAE, PICINAE)

3-03 MZUN-107579 (CL): 1 ej. disecado - *naturalized spcm.*

3-03 MZUN-113155 (CL): 1 ej. disecado - *naturalized spcm.*

3-03 MZUN-113156 (MZ): 1 ej. disecado - *naturalized spcm.* Donat.: Manuel de Prada, 1989.

3-10 MZUN-107576 (CL): 1 ej. disecado - *naturalized spcm.*

3-17 MZUN-107577 (CL): 1 ej. disecado macho - *male naturalized spcm.*

3-17 MZUN-107578 (CL): 1 ej. disecado hembra - *female naturalized spcm.*

3-19 MZUN-107580 (MZ): 1 ej. disecado macho - *male naturalized spcm.*

**Pilherodius pileatus** (BODDAERT, 1783) Garza de capucha - *Capped Heron*

(AVES, CICONIIFORMES, ARDEIDAE)

3-11 MZUN-107581 (CL): 1 ej. disecado - *naturalized spcm.* [Orig.: **Ardea pileata**]. Loc.: Bogotá - Colombia.

**Pipistrellus pipistrellus** (SCHREBER, 1774) Murciélago común - *Pipistrelle Bat*

(MAMMALIA, CHIROPTERA, VESPERTILIONIDAE)

4-17 MZUN-107797 (CL): 1 ej. disecado - *naturalized spcm.* [Orig.: **Vesperugo discolor**].

**Pitta erythrogaster** TEMMINCK, 1823 Pita - *Red-bellied Pitta*

(AVES, PASSERIFORMES, PITTIDAE)

3-18 MZUN-107394 (CL): 1 ej. disecado - *naturalized spcm.* [Orig.: **Erythropitta maklotti**, Pita, pez rojo de Maklotti]. Loc.: Arron. (?) [Orig.: Arron.] [sic].

**Pitta sordida** (P.L.S. MULLER, 1776) Lioco - *Hooded Pitta*

(AVES, PASSERIFORMES, PITTIDAE)

3-11 MZUN-107583 (CL): 1 ej. disecado, no determinado en origen - *naturalized spcm., originally undetermined.*

**Plecotus austriacus** (J. FISCHER, 1829) Murciélago orejudo meridional - *Grey Long-eared*

*Bat* (MAMMALIA, CHIROPTERA, VESPERTILIONIDAE)

4-17 MZUN-107779 (MZ): 1 ej. disecado - *naturalized spcm.*

4-17 MZUN-107799 (CL): 1 ej. disecado - *naturalized spcm.* [Orig.: **Plecotus auritus**].

4-17 MZUN-107807 (CL): 1 ej. disecado - *naturalized spcm.* [Orig.: **Rhinolophus hipposideros**].

5-06 MZUN-107798 (CL): 1 ej. disecado hembra - *female naturalized spcm.* [Orig.: **Plecotus auritus**].

**Plectrophenax nivalis** (LINNAEUS, 1758) Escribano nival - *Snow Bunting*

(AVES, PASSERIFORMES, EMBERIZIDAE, EMBERIZINAE)

3-13 MZUN-107584 (CL): 1 ej. disecado - *naturalized spcm.*

**Pleuronectes platessa** LINNAEUS, 1758 Solla, platija - *Plaice*

(OSTEICHTHYES, PLEURONECTIFORMES, PLEURONECTIDAE)

4-08 MZUN-107113 (CL): 1 ej. disecado - *naturalized spcm.* [Orig.: **Platessa elongata**]. Loc.: Canal de la Mancha - *English Channel*.

**Ploceus cucullatus** (P.L.S. MULLER, 1776) Tejedor - *Village Weaver*

(AVES, PASSERIFORMES, PLOCEIDAE, PLOCEINAE)

3-11 MZUN-107725 (CL): 1 ej. disecado, no inventariado en origen - *naturalized spcm., originally unaccessioned.*

- Pluvialis apricaria** (LINNAEUS, 1758) Chorlito dorado común - *European Golden Plover*  
(AVES, CHARADRIIFORMES, CHARADRIIDAE)  
3-15 MZUN-107586 (CL): 1 ej. disecado - *naturalized spcm.*  
3-17 MZUN-107370 (CL): 1 ej. disecado - *naturalized spcm.* [Orig.: **Charadrius apricarius**].
- Pluvialis squatarola** (LINNAEUS, 1758) Chorlito gris - *Black-bellied Plover*  
(AVES, CHARADRIIFORMES, CHARADRIIDAE)  
3-15 MZUN-107587 (CL): 1 ej. disecado - *naturalized spcm.* [Orig.: **Charadrius squatarola**].  
Donat.: Isaac Yoldi.
- Podarcis muralis** LAURENTI, 1768 Lagartija roquera - *European Wall Lizard*  
(REPTILIA, SQUAMATA; SAURIA, LACERTIDAE)  
4-11 MZUN-107206 (MZ): 1 inclusión en resina - *whole spcm. in polyester block* [Orig.: **Podarcis sp.**].
- Podica senegalensis petersi** (VIEILLOT, 1817) Somormujo de Gabón, Avesol africano - *Peter's Finfoot* (AVES, GRUIFORMES, HELIORNITHIDAE)  
3-11 MZUN-107590 (CL): 1 ej. disecado - *naturalized spcm.* [Orig.: **Podica petersi**, Somormujo de Gabón]. Loc.: Gabón - *Gabon*.
- Podiceps auritus** (LINNAEUS, 1758) Zampullín cuellirrojo - *Horned Grebe*  
(AVES, PODICIPEDIFORMES, PODICIPEDIDAE)  
3-16 MZUN-107353 (CL): 1 ej. disecado - *naturalized spcm.*
- Podiceps cristatus** (LINNAEUS, 1758) Somormujo lavanco - *Great Crested Grebe*  
(AVES, PODICIPEDIFORMES, PODICIPEDIDAE)  
3-05 MZUN-113157 (MZ): 1 cráneo - *skull.*  
3-16 MZUN-107592 (MZ): 1 ej. disecado, plumaje de verano, época de cría - *naturalized spcm., summer breeding coat.*
- Porphyrio porphyrio** (LINNAEUS, 1758) Calamón común - *Purple Swamphen*  
(AVES, GRUIFORMES, RALLIDAE)  
3-20 MZUN-107594 (CL): 1 ej. disecado - *naturalized spcm.*
- Porphyrio porphyrio** (LINNAEUS, 1758) Calamón de Madagascar - *Purple swamphen*  
(AVES, GRUIFORMES, RALLIDAE)  
5-13 MZUN-107595 (CL): 1 ej. disecado - *naturalized spcm.* [Orig.: **Porphyrio smargnotus**, Calamón común]. Loc.: Madagascar.
- Porzana porzana** (LINNAEUS, 1766) Polluela pintoja - *Spotted Crake*  
(AVES, GRUIFORMES, RALLIDAE)  
3-20 MZUN-113158 (CL): 1 ej. disecado - *naturalized spcm.*  
3-20 MZUN-113159 (CL): 1 ej. disecado - *naturalized spcm.*  
3-21 MZUN-107598 (CL): 1 ej. disecado - *naturalized spcm.* [Orig.: **Porzana porzana (marueta)**].  
Donat.: Antonio Ubillos, Elizondo.
- Porzana pusilla** (PALLAS, 1766) Polluela chica - *Baillon's Crake*  
(AVES, GRUIFORMES, RALLIDAE)  
3-20 MZUN-107599 (CL): 1 ej. disecado - *naturalized spcm.* [Orig.: **Porzana pusilla (bailloni)**].

- Primates** Primate indeterminado - *Undetermined Monkey*  
(MAMMALIA, PRIMATES, INDETERMINADA)
- 4-16 MZUN-107079 (CL): 1 cráneo, no inventariado en origen - *skull, originally unaccessioned.*
- Pristis pectinata** LATHAM, 1794 Pez sierra común - *Smalltooth Sawfish*  
(ELASMOBRANCHIOMORPHI, PRISTIFORMES, PRISTIFORMES)
- 4-08 MZUN-107127 (CL): 1 apéndice característico - *specific appendix* [Orig.: **Pristis antiquorum**]. Loc.: Mediterráneo - *Mediterranean Sea.*
- 4-08 MZUN-107128 (CL): 1 ej. disecado - *naturalized spcm.* [Orig.: **Pristis antiquorum**]. Loc.: Mediterráneo - *Mediterranean Sea.*
- Pristis pristis** (LINNAEUS, 1758) Pez sierra - *Large-tooth Sawfish*  
(ELASMOBRANCHIOMORPHI, PRISTIFORMES, PRISTIFORMES)
- 4-08 MZUN-107129 (CL): 1 apéndice característico - *specific appendix* [Orig.: **Pristis antiquorum**]. Loc.: Mediterráneo - *Mediterranean Sea.*
- 4-08 MZUN-107145 (MZ): 1 apéndice característico - *specific appendix.* Loc.: Mediterráneo - *Mediterranean Sea.*
- Proteus anguinus** LAURENTI, 1768 Olm, próteo - *Olm* (AMPHIBIA, URODELA, PROTEIDAE)
- 4-11 MZUN-107207 (CL): 1 ej. en líquido conservante - *whole spcm. in preservative fluid* [Orig.: **Proteus anguineus**]. Loc.: Alpes Cárnicos [Orig.: Carniola] - *Kranj.*
- Prunella modularis** (LINNAEUS, 1758) Acentor común - *Dunnock, Hedge Accentor*  
(AVES, PASSERIFORMES, PRUNELIDAE)
- 3-17 MZUN-107600 (CL): 1 ej. disecado - *naturalized spcm.*
- Psammophis sibilans** LINNAEUS, 1754 Culebra silbadora de la arena - *Hissing Sand Snake*  
(REPTILIA, SQUAMATA, SERPENTES, COLUBRIDAE, BOIGININAE)
- 4-13 MZUN-107208 (CL): 1 ej. en líquido conservante - *whole spcm. in preservative fluid.* Loc.: África - *Africa.*
- Pterocles orientalis** (LINNAEUS, 1758) Ortega, Ganga ortega - *Black-bellied Sandgrouse*  
(AVES, PTEROCLIFORMES, PTEROCLIDIDAE)
- 3-14 MZUN-107603 (CL): 1 ej. disecado - *naturalized spcm.* [Orig.: **Pterocles alchata**]. Donat.: Ramón Alvero, Miranda, 1928.
- 3-14 MZUN-107604 (CL): 1 ej. disecado - *naturalized spcm.*
- Pteropus sp.** Zorro volador - *Fruit-eating Bat* (MAMMALIA, CHIROPTERA, PTEROPODIDAE)
- 4-17 MZUN-107705 (CL): 1 ej. disecado - *naturalized spcm.* [Orig.: **Pteropus medius**]. Loc.: Nam Bô [Orig.: Conchinchina] - *Viet Nam.*
- Ptilinopus porphyraceus ponapensis** (TEMMINCK, 1821) Tilopo coronipúrpura - *Purple-capped Fruit Dove* (AVES, COLUMBIFORMES, COLUMBIDAE, TRERORINAE)
- 3-18 MZUN-107497 (CL): 1 ej. disecado hembra - *female naturalized spcm.* [Orig.: **Melopus ponapensis**, Tórtola ponapense]. Loc.: Pohnpei, Carolinas [Orig.: Ponapé (Kubari), Carolinas] - *Pohnpei, Caroline Islands.*
- Pyrrhocorax graculus** (LINNAEUS, 1776) Chova piquigualda - *Alpine Chough*  
(AVES, PASSERIFORMES, CORVIDAE)
- 3-13 MZUN-107605 (MZ): 1 ej. disecado - *naturalized spcm.*

- Pyrrhula pyrrhula** (LINNAEUS, 1758) Camachuelo común - *Eurasian Bullfinch*  
(AVES, PASSERIFORMES, FRINGILLIDAE, CARDUELINAE)  
3-03 MZUN-107606 (CL): 1 ej. disecado hembra - *female naturalized spcm.*  
3-03 MZUN-107607 (CL): 1 ej. disecado hembra - *female naturalized spcm.*  
3-03 MZUN-107608 (CL): 1 ej. disecado macho - *male naturalized spcm.*
- Python molurus** (LINNAEUS, 1758) Pitón tigrina, pitón india - *Indian Python*  
(REPTILIA, SQUAMATA, SERPENTES, BOIDAE)  
4-13 MZUN-107205 (CL): 1 piel curtida - *cured skin.*
- Python reticulatus** SCHNEIDER Pitón reticulada - *Reticulated Python*  
(REPTILIA, SQUAMATA, SERPENTES, BOIDAE)  
4-13 MZUN-107209 (CL): 1 ej. disecado - *naturalized spcm.* [Orig.: **Python molurus**].
- Python sebae** (GMELIN) Pitón común, pitón de seba, pitón jeroglífica - *African Rock Python*  
(REPTILIA, SQUAMATA; SERPENTES, BOIDAE)  
5-07 MZUN-107191 (CL): 1 piel curtida, indeterminada en origen - *cured skin, originally undetermined.*
- Raja clavata** LINNAEUS, 1758 Raya de clavos - *Thornback Ray*  
(ELASMOBRANCHIOMORPHI, RAJIFORMES, RAJIDAE)  
4-09 MZUN-107131 (CL): 1 ej. en líquido conservante - *whole spcm. in preservative fluid* [Orig.: **Raja clavata**]. Loc.: Mediterráneo - *Mediterranean Sea.*
- Rajidae gen. sp.** Raya - *Ray* (ELASMOBRANCHIOMORPHI, RAJIFORMES)  
4-08 MZUN-107130 (CL): 1 esqueleto completo - *whole skeleton* [Orig.: **Raja clavata**]. Loc.: Atlántico - *Atlantic Ocean.*
- Rallus aquaticus** LINNAEUS, 1758 Rascón - *Water Rail* (AVES, GRUIFORMES, RALLIDAE)  
3-15 MZUN-107610 (CL): 1 ej. disecado - *naturalized spcm.* Donat.: Antonio Ubillos, Elizondo.  
3-20 MZUN-107612 (CL): 1 ej. disecado - *naturalized spcm.*  
3-20 MZUN-113160 (CL): 1 ej. disecado - *naturalized spcm.*
- Rana ridibunda** PALLAS, 1771 Rana común - *Marsh Frog, European Green Frog*  
(AMPHIBIA, SALIENTIA, RANIDAE)  
4-11 MZUN-107053 (CL): 1 esqueleto completo - *whole skeleton* [Orig.: **Rana esculenta**]. Loc.: Baztán (Navarra) - *Navarre.*
- Rana sp.** Rana - *Frog* (AMPHIBIA, ANURA, RANIDAE)  
4-03 MZUN-107054 (MZ): 1 esqueleto completo - *whole skeleton.*
- Rattus norvegicus** (BERKENHOUT, 1769) Rata común o doméstica (variedad albina) - *Rat*  
(MAMMALIA, RODENTIA, MURIDAE, MURINAE)  
4-17 MZUN-107801 (CL): 1 ej. disecado, albino - *naturalized spcm., albine* [Orig.: **Mus decumanus**]. Donat.: Sra. de Echaide, Lesaca.
- Rattus norvegicus** (BERKENHOUT, 1769) Rata común o doméstica - *Rat*  
(MAMMALIA, RODENTIA, MURIDAE, MURINAE)  
4-18 MZUN-107055 (CL): 1 esqueleto completo - *whole skeleton.* Donat.: Juan Cerdá.  
4-18 MZUN-107802 (CL): 1 ej. disecado - *naturalized spcm.* [Orig.: **Mus decumanus**]. Loc.: Fran-

cia - France.

**4-18** MZUN-107803 (CL): 1 ej. momificado - *mummified* [Orig.: **Mus decumanus**]. Donat.: Pedro Indave, Corella, 1922.

**Rattus sp.** Rata común o doméstica - *Rat* (MAMMALIA, RODENTIA, MURIDAE, MURINAE)

**4-16** MZUN-107886 (MZ): 1 cráneo, incluido en una caja - *skull, in a box*.

**Recurvirostra avosetta** LINNAEUS, 1758 Avoceta - *Pied Avocet*

(AVES, CHARADRIIFORMES, RECURVIROSTRIDAE)

**3-20** MZUN-107613 (CL): 1 ej. disecado - *naturalized spcm.* [Orig.: **Recurvirostra avosetta**].

**Regulus ignicapillus** (TEMMINCK, 1820) Reyzeuelo listado - *Firecrest*

(AVES, PASSERIFORMES, SYLVIIDAE, SYLVIINAE)

**3-03** MZUN-107614 (CL): 1 ej. disecado macho - *male naturalized spcm.* Donat.: Jesús M<sup>a</sup> Iturrioz, Elizondo.

**3-03** MZUN-107615 (CL): 1 ej. disecado macho - *male naturalized spcm.*

**3-03** MZUN-107616 (CL): 1 ej. disecado macho - *male naturalized spcm.*

**Remiz pendulinus** (LINNAEUS, 1758) Hábitat de Pájaro moscón - *Penduline Tit*

(AVES, PASSERIFORMES, REMIZIDAE)

**3-09** MZUN-113161 (CL): 1 nido - *nest*. Loc.: Río Elorz (Navarra) - *Navarre*. Donat.: J.J. Iribarren, A.R. Arbeloa & R. Jordana, 1990.

**Rhea americana** (LINNAEUS, 1758) Ñandú - *Greater Rhea* (AVES, RHEIFORMES, RHEIDAE)

**3-09** MZUN-113162 (CL): 2 huevo vaciado - *empty egg*.

**Rhinobatos rhinobatos** (LINNAEUS, 1758) Guitarra de mar, pez guitarra - *Guitarfish*

(ELASMOBRANCHIOMORPHI, RHINOBATIFORMES, RHINOBAIDAE)

**4-08** MZUN-107124 (MZ): 1 ej. disecado. Ej. alterado artificialmente - *naturalized spcm. Artistically modified spcm.*

**Rhinolophus ferrumequinum** (SCHREBER, 1774) Murciélago grande de herradura - *Greater Horseshoe Bat* (MAMMALIA, CHIROPTERA, RHINOLOPHIDAE)

**4-17** MZUN-107805 (CL): 1 ej. disecado - *naturalized spcm.* [Orig.: **Rhinolophus ferrumequinum**].

**Rhinolophus hipposideros** (BECHSTEIN, 1800) Murciélago pequeño de herradura - *Lesser Horseshoe Bat* (MAMMALIA, CHIROPTERA, RHINOLOPHIDAE)

**4-17** MZUN-107806 (CL): 1 ej. disecado juvenil - *immature naturalized spcm.* [Orig.: **Vesperugo niger**]. Loc.: Baztán (Navarra) - *Navarre*.

**4-17** MZUN-107808 (CL): 1 ej. disecado - *naturalized spcm.*

**Rhinolophus sp.** Murciélago de herradura - *Horseshoe Bat*

(MAMMALIA, CHIROPTERA, RHINOLOPHIDAE)

**4-16** MZUN-107887 (MZ): 1 cráneo, incluido en una caja - *skull, in a box* [Orig.: Murciélago de herradura (especie indeterminada)].

**5-06** MZUN-107863 (MZ): 1 esqueleto completo - *whole skeleton* [Orig.: Murciélago de herradura (especie indeterminada)].

**Rhopodytes viridirostris** (JERDON, 1840) Malcoha cariazul - *Small Green-billed Malcoha*,

*Blue-faced Malkoha* (AVES, CUCULIFORMES, CUCULIDAE, PHAENICOPHAENINAE)

3-18 MZUN-107701 (CL): 1 ej. disecado - *naturalized spcm.* [Orig.: *Zanclostomus viridirrostris*, Trepador picoverde]. Loc.: Sri Lanka [Orig.: Ceylán].

**Rissa trydactila** (LINNAEUS, 1758) Gaviota tridáctila - *Kittiwake, Black-legged Kittiwake*  
(AVES, CHARADRIIFORMES, LARIDAE, LARINAE)

3-07 MZUN-107620 (CL): 1 ej. disecado - *naturalized spcm.*

**Rupicapra rupicapra** BONAPARTE, 1845 Rebeco ibérico, gamuza, sarrío - *Izard, Chamois*  
(MAMMALIA, ARTIODACTYLA, BOVIDAE)

5-01 MZUN-107735 (MZ): 1 ej. disecado - *naturalized spcm.* [Orig.: *Capra pyrenaica*].

**Salamandra salamandra** LINNAEUS, 1758 Salamandra común - *Fire Salamander*  
(AMPHIBIA, URODELA, SALAMANDRIDAE)

4-11 MZUN-107210 (CL): 1 ej. en líquido conservante - *whole spcm. in preservative fluid* [Orig.: *Salamandra maculosa*]. Loc.: Baztán (Navarra) - *Navarre*.

4-11 MZUN-107212 (CL): 1 ej. en líquido conservante - *whole spcm. in preservative fluid* [Orig.: *Salamandra maculosa*]. Loc.: Francia - *France*.

**Salmo salar** LINNAEUS, 1758 Salmón - *Atlantic Salmon*  
(OSTEICHTHYES, SALMONIFORMES, SALMONIDAE)

4-07 MZUN-107132 (CL): Huevos infecundos de salmón en líquido conservante - *unfertilized eggs in preservative fluid.*

4-07 MZUN-107133 (CL): Huevos fecundados de 20 días en líquido conservante - *20-day old fertilized eggs in preservative fluid.*

4-07 MZUN-107134 (CL): Huevos fecundados de 30 días en líquido conservante - *30-day old fertilized eggs in preservative fluid.*

4-07 MZUN-107135 (CL): Huevos fecundados de 40 días en líquido conservante - *40-day old fertilized eggs in preservative fluid.*

4-07 MZUN-107136 (CL): Huevos fecundados de 50 días en líquido conservante - *50-day old fertilized eggs in preservative fluid.*

4-07 MZUN-107137 (CL): Alevines de 1 día en líquido conservante - *one-day old in preservative fluid.*

**Salmo trutta** LINNAEUS, 1758 Trucha común - *Trout*  
(OSTEICHTHYES, SALMONIFORMES, SALMONIDAE)

4-07 MZUN-107138 (CL): 1 ej. en líquido conservante - *whole spcm. in preservative fluid.* Loc.: Baztán (Navarra) - *Navarre*.

4-07 MZUN-107139 (CL): Huevos fecundados de 10 días en líquido conservante - *10-day old fertilized eggs in preservative fluid.*

4-07 MZUN-107140 (CL): Huevos fecundados de 20 días en líquido conservante - *20-day old fertilized eggs in preservative fluid.*

4-07 MZUN-107143 (CL): Huevos fecundados de 50 días en líquido conservante - *50-day old fertilized eggs in preservative fluid.*

4-07 MZUN-107144 (CL): 1 ej. en líquido conservante - *whole spcm. in preservative fluid.*

4-07 MZUN-107146 (CL): 1 ej. disecado - *naturalized spcm.* Loc.: Ría de Irurita (Navarra) - *Navarre*.

**Sanguinus midas** LINNAEUS, 1758 Tamarino negro, tití de manos rubias - *Golden Handed*

*Tamarin* (MAMMALIA, PRIMATES, CALLITRICIDAE)

5-14 MZUN-107811 (CL): 1 ej. disecado - *naturalized spcm.* [Orig.: **Midas rufimanus**]. Loc.: Brasil.

**Sarcops calvus** (LINNAEUS, 1776) Culing de Filipinas, coledo - *Bald starling, coledo*  
(AVES, PASSERIFORMES, STURNIDAE, STURNINAE)

3-18 MZUN-107621 (CL): 1 ej. disecado macho - *male naturalized spcm.* [Orig.: **Sarops calvus**, Culing o coledo macho]. Loc.: Batangas (Luzón), Filipinas [Batangas (Luzón), Filipinas] - Batangas (Luzon), Filipinas.

**Sardina pilchardus** (WALBAUM, 1792) Sardina - *European pilchard*  
(OSTEICHTHYES, CLUPEIFORMES, CLUPEIDAE)

4-09 MZUN-107148 (CL): 1 ej. en líquido conservante - *whole spcm. in preservative fluid* [Orig.: **Clupea pilchardus**]. Loc.: Atlántico - *Atlantic Ocean*.

**Saxicola rubetra** (LINNAEUS, 1758) Tarabilla norteña - *Whinchat*  
(AVES, PASSERIFORMES, TURDIDAE)

3-09 MZUN-107622 (CL): 1 ej. disecado - *naturalized spcm.*

3-09 MZUN-113163 (MZ): 1 nido - *nest*.

**Scincus scincus** (LINNAEUS, 1758) Escinco común, pez de arena - *Sandfish Skink*  
(REPTILIA, SQUAMATA; SAURIA, SCINCIDAE)

4-12 MZUN-107213 (CL): 1 ej. en líquido conservante - *whole spcm. in preservative fluid* [Orig.: **Scincus officinalis**]. Loc.: Túnez - *Tunisia*.

**Sciurus sp.** Ardilla - *Squirrel* (MAMMALIA, RODENTIA, SCIURIDAE)

4-16 MZUN-107888 (MZ): 1 cráneo, incluido en una caja - *skull, in a box* [Orig.: Ardilla común].

**Sciurus sp.** Ardilla siberiana - *Siberian squirrel* (MAMMALIA, RODENTIA, SCIURIDAE)

5-07 MZUN-113186 (CL): 1 piel curtida (fragmento) - *cured pelt (fragment)* [Orig.: Petit-gris].

**Sciurus vulgaris** LINNAEUS, 1758 Ardilla común - *Red Squirrel*  
(MAMMALIA, RODENTIA, SCIURIDAE)

4-17 MZUN-107818 (MZ): 1 ej. disecado - *naturalized spcm.*

4-18 MZUN-107814 (CL): 1 ej. disecado - *naturalized spcm.* Donat.: Tomás García, Irurita, 1917.

4-18 MZUN-107816 (CL): 1 ej. disecado, librea oscura y pinceles desarrollados - *naturalized spcm., dark coat, well developed tufts*. Donat.: Mariano Iturralde, Irurita, 1921.

4-19 MZUN-107813 (CL): 1 ej. disecado - *naturalized spcm.* Loc.: Francia - *France*.

4-19 MZUN-107815 (CL): 1 ej. disecado - *naturalized spcm.* Donat.: P. Pablo de S.S., Alsasua.

**Scolopax rusticola** LINNAEUS, 1758 Chocha perdiz - *Eurasian Woodcock*  
(AVES, CHARADRIIFORMES, SCOLOPACIDAE, SCOLOPACINAE)

3-03 MZUN-107623 (CL): 1 ej. disecado - *naturalized spcm.* [Orig.: **Scolopax rusticolla**]. Donat.: Miguel Bagüés, Aldaz, 1918.

3-12 MZUN-107624 (CL): 1 ej. disecado - *naturalized spcm.* [Orig.: **Scolopax rusticolla**].

3-12 MZUN-107625 (CL): 1 ej. disecado - *naturalized spcm.* [Orig.: **Scolopax rusticolla**].

**Scolopax sp.** Chocha - *Woodcock*

(AVES, CHARADRIIFORMES, SCOLOPACIDAE, SCOLOPACINAE)

3-11 MZUN-107460 (CL): 1 ej. disecado - *naturalized spcm.* [Orig.: **Hystenidia striata**, Rascón].

Loc.: Sri Lanka [Ceilán].

**Scomber scombrus** LINNAEUS, 1758 Caballa - *Atlantic Mackerel*  
(OSTEICHTHYES, PERCIFORMES, SCOMBRIDAE)

4-09 MZUN-107149 (CL): 1 ej. en líquido conservante - *whole spcm. in preservative fluid*. Loc.: Canal de la Mancha - English Channel.

**Scorpaena scrofa** LINNAEUS, 1758 Cabracho, cabramacho - *Red Scorpionfish*  
(OSTEICHTHYES, SCORPAENIFORMES, SCORPAENIDAE)

4-09 MZUN-107150 (CL): 1 ej. en líquido conservante - *whole spcm. in preservative fluid*. Loc.: Mediterráneo - *Mediterranean Sea*.

**Scyliorhinus canicula** (LINNAEUS, 1758) Pintarroja común, lija - *Smallspotted Catshark*  
(ELASMOBRANCHIOMORPHI, CARCHARHINIFORMES, SCYLIORHINIDAE)

4-03 MZUN-107151 (CL): 1 esqueleto completo - *whole skeleton* [Orig.: **Squalus canicula**]. Loc.: Atlántico - *Atlantic Ocean*.

4-08 MZUN-107152 (CL): 1 ej. disecado - *naturalized spcm.* [Orig.: **Squalus canicula**]. Loc.: Canal de la Mancha - English Channel.

**Serinus canaria** (LINNAEUS, 1758) Canario - *Island Canary*  
(AVES, PASSERIFORMES, FRINGILLIDAE, CARDUELINAE)

4-21 MZUN-113164 (MZ): 1 ej. disecado - *naturalized spcm.*

**Serinus citrinella** (PALLAS, 1764) Verderón serrano - *Citril Finch*  
(AVES, PASSERIFORMES, FRINGILLIDAE, CARDUELINAE)

3-13 MZUN-107626 (CL): 1 ej. disecado - *naturalized spcm.* [Orig.: **Carduelis citrinella**]. Donat.: Jesús María Iturrioz, Elizondo, 1924.

**Serinus serinus** (LINNAEUS, 1776) Verdecillo - *European Serin*  
(AVES, PASSERIFORMES, FRINGILLIDAE, CARDUELINAE)

3-10 MZUN-107627 (CL): 1 ej. disecado - *naturalized spcm.* [Orig.: **Serinus canarius**, Serín].

3-10 MZUN-107628 (CL): 1 ej. disecado - *naturalized spcm.* [Orig.: Serín].

**Serranus scriba** (LINNAEUS, 1758) Serrano - *Painted Comber*  
(OSTEICHTHYES, PERCIFORMES, SERRANIDAE)

4-09 MZUN-107154 (CL): 1 ej. en líquido conservante - *whole spcm. in preservative fluid* [Orig.: **Perca scriba**]. Loc.: Mediterráneo - *Mediterranean Sea*.

4-09 MZUN-107155 (MZ): 1 inclusión en resina - *whole spcm. in polyester block*. Donat.: Miguel Ibáñez, San Sebastián.

**Serrasalmus sp.** Piraña - *Piranha* (OSTEICHTHYES, CYPRINIFORMES, CHARACIDAE)

4-07 MZUN-107167 (MZ): 1 ej. disecado - *naturalized spcm.* Loc.: Venezuela.

**Sitta europaea** LINNAEUS, 1758 Trepador azul - *Eurasian Nuthatch*  
(AVES, PASSERIFORMES, SITTIDAE, SITTINAE)

3-03 MZUN-107617 (CL): 1 ej. disecado - *naturalized spcm.* [Orig.: **Sitta europaea**].

3-03 MZUN-107629 (CL): 1 ej. disecado - *naturalized spcm.* [Orig.: **Sitta europaea**].

3-03 MZUN-107631 (CL): 1 ej. disecado - *naturalized spcm.*

**Solea vulgaris** QUENSEL, 1806 Lenguado - *Common Sole*



(OSTEICHTHYES, PLEURONECTIFORMES, SOLEIDAE)

4-09 MZUN-107156 (CL): 1 ej. en líquido conservante - *whole spcm. in preservative fluid*. Loc.: Atlántico - *Atlantic Ocean*.

**Sorex coronatus** MILLET, 1828 Musaraña de Millet - *Millet's Shrew*  
(MAMMALIA, INSECTIVORA, SORICIDAE)

4-18 MZUN-107820 (CL): 1 ej. disecado - *naturalized spcm.* [Orig.: **Crocidura russula**]. Loc.: Francia - *France*.

**Sorex minutus** LINNAEUS, 1766 Musaraña enana - *Eurasian Pygmy Shrew*  
(MAMMALIA, INSECTIVORA, SORICIDAE)

4-18 MZUN-107821 (CL): 1 ej. disecado - *naturalized spcm.* [Orig.: **Sorex nudus**]. Loc.: Francia - *France*. Donat.: Anónimo, 1905.

**Squalidae gen. sp.** Escualo - *Shark* (ELASMOBRANCHIOMORPHI, SQUALIFORMES)

4-09 MZUN-107084 (MZ): 1 inclusión en resina de cinturas escapular y pelviana y aletas - *girdles and fins in polyester block*.

**Squalus sp.** Escualo - *Shark* (ELASMOBRANCHIOMORPHI, SQUALIFORMES, SQUALIDAE)

4-09 MZUN-107171 (MZ): 1 inclusión en resina alevín - *newly hatched whole spcm. in polyester block*.

**Stercorarius parasiticus** (LINNAEUS, 1758) Págallo grande, Págallo parásito - *Parasitic Jaeger, Arctic Skua* (AVES, CHARADRIIFORMES, STERCORARIIDAE)

3-07 MZUN-107632 (CL): 1 ej. disecado - *naturalized spcm.* [Orig.: **Stercorarius skua**, Págallo grande].

**Sterna hirundo** LINNAEUS, 1758 Charrán común, golondrina de mar - *Common Tern*  
(AVES, CHARADRIIFORMES, STERNIDAE)

3-07 MZUN-107633 (CL): 1 ej. disecado - *naturalized spcm.* [Orig.: **Sterna cantiaca**, Charrán patinegro].

3-07 MZUN-107634 (CL): 1 ej. disecado - *naturalized spcm.*

**Streptopelia turtur** (LINNAEUS, 1758) Tórtola común - *Turtle Dove, European Turtle Dove*  
(AVES, COLUMBIFORMES, COLUMBIDAE, COLUMBINAE)

3-03 MZUN-107638 (MZ): 1 ej. disecado - *naturalized spcm.*

3-06 MZUN-107639 (CL): 1 ej. disecado - *naturalized spcm.*

3-09 MZUN-107636 (CL): 1 ej. disecado - *naturalized spcm.* Donat.: Fray Angel de Lizaso.

3-09 MZUN-107704 (CL): 1 huevo vaciado - *empty egg* [Orig.: Huevo indeterminado].

**Strix aluco** LINNAEUS, 1758 Cárabo - *Eurasian Tawny Owl*  
(AVES, STRIGIFORMES, STRIGIDAE, BUBONINAE)

3-03 MZUN-107640 (CL): 1 ej. disecado - *naturalized spcm.* Loc.: Baigorri (Navarra) - *Navarre*.

3-03 MZUN-107641 (CL): 1 ej. disecado, grisáceo - *naturalized spcm., grayish*. Donat.: Antonio Echaide, 1918.

3-10 MZUN-107645 (CL): 1 ej. disecado - *naturalized spcm.*

3-19 MZUN-107643 (CL): 1 ej. disecado - *naturalized spcm.*

5-03 MZUN-107644 (CL): 1 ej. disecado - *naturalized spcm.*

**Sturnus vulgaris** LINNAEUS, 1758 Estornino pinto - *European Starling*

(AVES, PASSERIFORMES, STURNIDAE, STURNINAE)

- 3-06 MZUN-107648 (CL): 1 ej. disecado, de invierno - *naturalized spcm., winter coat*.  
 3-08 MZUN-107649 (CL): 1 ej. disecado, de invierno - *naturalized spcm., winter coat*.  
 3-10 MZUN-107647 (CL): 1 ej. disecado macho, de invierno - *male naturalized spcm., winter coat* [Orig.: Estornino pinto hembra].  
 3-22 MZUN-113165 (MZ): 1 ej. disecado, de invierno - *naturalized spcm., winter coat*.

**Suidae gen. sp.** Súido de especie indeterminada - *Boar* (MAMMALIA, ARTIODACTYLA)

- 4-14 MZUN-107057 (CL): 2 colmillos - *cannine teeth* [Orig.: **Porcus babirusa**].  
 4-14 MZUN-107064 (CL): 2 colmillos - *cannine teeth* [Orig.: **Sus scrofa**].  
 4-14 MZUN-107065 (CL): 2 colmillos - *cannine teeth* [Orig.: **Sus scrofa**].

**Sula bassana** (LINNAEUS, 1758) Alcatraz común - *Northern Gannet*

(AVES, PELECANIFORMES, SULIDAE)

- 3-07 MZUN-107650 (CL): 1 ej. disecado juvenil - *immature naturalized spcm.* [Orig.: **Sulla bassana**]. Donat.: Ramón Perochena, Lesaca.  
 3-07 MZUN-107651 (CL): 1 ej. disecado de transición - *transitional naturalized spcm.* [Orig.: **Sulla bassana**, Alcatraz de transición]. Donat.: Estanislao Arozena, Zarauz, 1925.  
 3-07 MZUN-107652 (MZ): 1 ej. disecado - *naturalized spcm.*  
 3-07 MZUN-107653 (CL): 1 ej. disecado - *naturalized spcm.*  
 4-03 MZUN-113209 (MZ): 1 esqueleto - *skeleton*.

**Sus scrofa** LINNAEUS, 1758 Cerdo doméstico - *Pig* (MAMMALIA, ARTIODACTYLA, SUIDAE)

- 4-16 MZUN-107058 (CL): 1 cráneo - *skull* [Orig.: **Sus domesticus**].  
 5-09 MZUN-107824 (CL): 1 ej. disecado. Ejs. siameses, con ocho patas. - *naturalized spcm. Abnormal spcm. (Siamese twins) with eight legs*. Loc.: Elizondo (Navarra) - *Navarre*. Donat.: Santiago Esarte, Elizondo.

**Sus scrofa** LINNAEUS, 1758 Jabalí europeo - *Wild Boar*

(MAMMALIA, ARTIODACTYLA, SUIDAE)

- 4-14 MZUN-107059 (CL): 1 esqueleto de extremidad anterior - *fore limb bones*.  
 4-14 MZUN-107060 (CL): 1 cráneo - *skull*. Loc.: Baztán (Navarra) - *Navarre*.  
 4-14 MZUN-107062 (CL): 1 cráneo seccionado - *sliced skull*.  
 4-16 MZUN-107061 (CL): 1 cráneo - *skull*.  
 4-19 MZUN-107822 (CL): 1 ej. disecado juvenil, Ej. juvenil, cruce de jabalí con cerda doméstica - *immature naturalized spcm., Young offspring of male wild boar and female domestic pig*. Donat.: Juana Urrutia, Arráyoz.  
 5-01 MZUN-107825 (CL): 1 ej. disecado - *naturalized spcm.*  
 5-01 MZUN-107827 (CL): 1 cabeza disecada - *stuffed head*. Loc.: Andoain (Guipúzcoa). Donat.: Félix Cabodevilla, 1928.  
 5-01 MZUN-107865 (CL): 1 ej. disecado - *naturalized spcm.*

**Syngnathus acus rubescens** LINNAEUS, 1758 Pez aguja, pez mula - *Great Pipefish*

(OSTEICHTHYES, GASTEROSTEIFORMES, SYNGNATHIDAE)

- 4-09 MZUN-107157 (CL): 1 ej. en líquido conservante - *whole spcm. in preservative fluid* [Orig.: **Syngnathus acus**]. Loc.: Atlántico - *Atlantic Ocean*.

**Tachybaptus ruficollis** (PALLAS, 1764) Zampullín chico, Zampullín común - *Little Grebe*

(AVES, PODICIPEDIFORMES, PODICIPEDIDAE)

- 3-16 MZUN-107655 (CL): 1 ej. disecado macho, de invierno - *male naturalized spcm.*, Winter [Orig.: **Podiceps ruficollis**]. Donat.: Miguel Plaza, Lecároz, 1917.
- 3-18 MZUN-107593 (CL): 1 ej. disecado juvenil - *immature naturalized spcm.* [Orig.: **Podiceps colymbus minor**, Somormujo chico]. Loc.: Japón - *Japan*.
- 3-21 MZUN-107656 (CL): 1 ej. disecado - *naturalized spcm.*
- 3-21 MZUN-113166 (CL): 1 ej. disecado - *naturalized spcm.* [Orig.: **Podiceps ruficollis**]. Donat.: Miguel Plaza, Lecároz, 1917.

**Tachymarptis (=Apus) melba** (LINNAEUS, 1758) Vencejo real - *Alpine Swift*  
(AVES, APODIFORMES, APODIDAE, APODINAE)

- 3-13 MZUN-107274 (CL): 1 ej. disecado - *naturalized spcm.* [Orig.: **Apus melba**].

**Tadarida teniotis** (RAFINESQUE, 1814) Murciélago rabudo - *Free-tailed Bat*  
(MAMMALIA, CHIROPTERA, MOLOSSIDAE)

- 4-17 MZUN-107828 (CL): 1 ej. disecado - *naturalized spcm.* [Orig.: **Nyctinomus cestonii**].

**Talpa europaea** LINNAEUS, 1758 Topo común - *European Mole*  
(MAMMALIA, INSECTIVORA, TALPIDAE)

- 4-17 MZUN-107066 (CL): 1 esqueleto completo - *whole skeleton* [Orig.: **Talpa europaea**]. Loc.: Baztán - *Navarre*.
- 4-18 MZUN-107491 (MZ): 1 esqueleto completo - *whole skeleton*.
- 4-18 MZUN-107835 (CL): 1 ej. disecado macho, de librea clara - *male naturalized spcm., pale coat* [Orig.: **Talpa europaea**]. Loc.: Lecároz (Navarra) - *Navarre*.
- 4-19 MZUN-107833 (CL): 1 ej. disecado - *naturalized spcm.* [Orig.: **Talpa europaea**].
- 5-06 MZUN-107831 (CL): 1 ej. disecado - *naturalized spcm.* [Orig.: **Talpa caeca**, Topo ciego].
- 5-07 MZUN-113189 (CL): 1 piel curtida (fragmento) - *cured pelt (fragment)* [Orig.: Topo].

**Talpa occidentalis** CABRERA, 1907 Topo ibérico - *Iberian Blind Mole*  
(MAMMALIA, INSECTIVORA, TALPIDAE)

- 4-18 MZUN-107832 (CL): 1 ej. disecado - *naturalized spcm.* [Orig.: **Talpa caeca**].

**Talpa sp.** Topo - *Mole* (MAMMALIA, INSECTIVORA, TALPIDAE)

- 5-06 MZUN-107067 (CL): 1 esqueleto completo - *whole skeleton* [Orig.: Topo común].

**Testudinidae gen. sp.** Tortuga - *Turtle* (REPTILIA, TESTUDINES)

- 4-11 MZUN-107049 (MZ): 1 esqueleto de extremidades - *limb bones*.
- 4-11 MZUN-107069 (MZ): 1 cráneo - *skull* [Orig.: **Testudo sp.**].
- 4-11 MZUN-107216 (CL): 1 esqueleto de espaldar y plastrón (sin placas dérmicas) - *dorsal and ventral plates* [Orig.: **Testudo sp.**].

**Testudo graeca** LINNAEUS, 1758 Tortuga griega, tortuga mora, tortuga de jardín - *Spur-thighed Tortoise* (REPTILIA, TESTUDINES, TESTUDINIDAE)

- 4-03 MZUN-107068 (CL): 1 esqueleto completo - *whole skeleton* [Orig.: **Testudo mauritanica**]. Loc.: Argelia - *Algeria*.
- 4-11 MZUN-107215 (CL): 1 ej. disecado - *naturalized spcm.* [Orig.: **Testudo mauritanica**]. Donat.: Segundo Legasa, 1922.
- 5-08 MZUN-107214 (CL): 1 ej. disecado - *naturalized spcm.* [Orig.: **Testudo mauritanica**]. Loc.: Argelia - *Algeria*.

- Testudo sp.** Tortuga - *Turtle* (REPTILIA, TESTUDINES, TESTUDINIDAE)  
 4-11 MZUN-107070 (MZ): 1 esqueleto desmembrado - *unmounted skeleton* [Orig.: Tortuga (especie indeterminada)]. Donat.: Argaiz García Gómez.
- Tetrax tetrax** (LINNAEUS, 1758) Sisón - *Little Bustard* (AVES, GRUIFORMES, OTIDIDAE)  
 3-08 MZUN-107536 (CL): 1 ej. disecado - *naturalized spcm.* [Orig.: **Otis tetrax**].  
 3-14 MZUN-107535 (CL): 1 ej. disecado - *naturalized spcm.* [Orig.: **Otis tetrax**]. Donat.: 1924.  
 3-19 MZUN-113167 (CL): 1 ej. disecado - *naturalized spcm.*
- Torpedo marmorata** RISSO, 1810 Torpedo, tembladera - *Electric Ray*  
 (ELASMOBRANCHIOMORPHI, TORPEDINIFORMES, TORPEDINIDAE)  
 4-09 MZUN-107158 (CL): 1 ej. en líquido conservante - *whole spcm. in preservative fluid.* Loc.: Mediterráneo - *Mediterranean Sea*.  
 4-09 MZUN-107159 (MZ): 1 inclusión en resina - *whole spcm. in polyester block.*
- Trachinotus ovatus** (LINNAEUS, 1758) Palometa blanca, Pámpano blanco - *Derbio, Pompano* (OSTEICHTHYES, PERCIFORMES, CARANGIDAE)  
 4-09 MZUN-107161 (CL): 1 ej. en líquido conservante - *whole spcm. in preservative fluid* [Orig.: **Lichia glaucus**, Palometa blanca]. Loc.: Mediterráneo - *Mediterranean Sea*.
- Trachinus draco** LINNAEUS, 1758 Pez escorpión, Araña de mar - *Greater Weever*  
 (OSTEICHTHYES, PERCIFORMES, TRACHINIDAE)  
 4-09 MZUN-107160 (CL): 1 ej. en líquido conservante - *whole spcm. in preservative fluid.* Loc.: Mediterráneo - *Mediterranean Sea*.
- Trachyrhynchus trachyrhynchus** (RISSO, 1810) Abanbolo de cantil, obispo - *Grenadier*  
 (OSTEICHTHYES, GADIFORMES, MACROURIDAE)  
 4-09 MZUN-107162 (MZ): 1 ej. en líquido conservante - *whole spcm. in preservative fluid.*
- Treron vernans** (LINNAEUS, 1771) Vinago cuellirroza - *Pink-Necked Green Pigeon*  
 (AVES, COLUMBIFORMES, COLUMBIDAE, TRERORINAE)  
 3-18 MZUN-107533 (CL): 1 ej. disecado - *naturalized spcm.* [Orig.: **Osmotreron aromatica**, Paloma oriental].
- Trichodroma muraria** (LINNAEUS, 1758) Treparriscos - *Wallcreeper*  
 (AVES, PASSERIFORMES, SITTIDAE, TRICHODROMANINAE)  
 3-13 MZUN-107659 (CL): 1 ej. disecado - *naturalized spcm.*
- Trichosurus vulpecula** KERR, 1792 Falangero zorro, falangero de cola de pincel - *Brushtail Possum* (MAMMALIA, DIPROTODONTIA, PHALANGERIDAE)  
 4-03 MZUN-107071 (CL): 1 esqueleto completo - *whole skeleton.* Loc.: Australia.
- Trigla lucerna** LINNAEUS, 1758 Alfondega, bejel - *Tub Gurnard*  
 (OSTEICHTHYES, SCORPAENIFORMES, TRIGLIDAE)  
 4-09 MZUN-107097 (CL): 1 ej. en líquido conservante - *whole spcm. in preservative fluid* [Orig.: **Trigla corax**]. Loc.: Mediterráneo - *Mediterranean Sea*.
- Trigla lyra** LINNAEUS, 1758 Trigla, garneo - *Piper Gurnard*  
 (OSTEICHTHYES, SCORPAENIFORMES, TRIGLIDAE)  
 4-09 MZUN-107072 (CL): 1 cráneo - *skull.*

4-09 MZUN-107163 (CL): 1 ej. en líquido conservante - *whole spcm. in preservative fluid*.

**Tringa glareola** LINNAEUS, 1758 Andarríos bastardo - *Wood Sandpiper*  
(AVES, CHARADRIIFORMES, SCOLOPACIDAE, TRINGINAE)

3-15 MZUN-107233 (CL): 1 ej. disecado - *naturalized spcm*. Donat.: J.M. Gascue, Elizondo.

**Tringa nebularia** (GUNNERUS, 1767) Archibebe claro - *Common Greenshank*  
(AVES, CHARADRIIFORMES, SCOLOPACIDAE, TRINGINAE)

3-15 MZUN-107661 (CL): 1 ej. disecado - *naturalized spcm*.

3-17 MZUN-107660 (CL): 1 ej. disecado - *naturalized spcm*. Donat.: Gerardo Plaza, Lecároz, 1928.

**Tringa ochropus** LINNAEUS, 1758 Andarríos grande - *Green Sandpiper*  
(AVES, CHARADRIIFORMES, SCOLOPACIDAE, TRINGINAE)

3-15 MZUN-107662 (CL): 1 ej. disecado - *naturalized spcm*.

**Tringa totanus** (LINNAEUS, 1758) Archibebe común - *Common Redshank*  
(AVES, CHARADRIIFORMES, SCOLOPACIDAE, TRINGINAE)

3-15 MZUN-107666 (CL): 1 ej. disecado macho - *male naturalized spcm*. Donat.: Antonio Ubillos, Elizondo, 1924.

**Triturus alpestris** (LAURENTI, 1768) Tritón alpino, tritón alpestre - *Alpine Newt*  
(AMPHIBIA, URODELA, SALAMANDRIDAE)

4-11 MZUN-107217 (CL): 1 ej. en líquido conservante - *whole spcm. in preservative fluid* [Orig.: **Triton alpestris**]. Loc.: Francia - *France*.

**Trochilus polytmus** LINNAEUS, 1758 Colibrí - *Streamertail*  
(AVES, APODIFORMES, TROCHILIDAE)

3-11 MZUN-107235 (CL): 1 ej. disecado - *naturalized spcm*. [Orig.: **Aithurus polytanus**]. Loc.: Jamaica.

**Troglodytes troglodytes** (LINNAEUS, 1758) Chochín - *Winter Wren*  
(AVES, PASSERIFORMES, TROGLODYTIDAE)

3-09 MZUN-113168 (MZ): 1 nido - *nest*.

3-09 MZUN-113169 (MZ): 1 nido - *nest*.

3-09 MZUN-107671 (MZ): 1 ej. disecado - *naturalized spcm*.

3-17 MZUN-107670 (CL): 1 ej. disecado - *naturalized spcm*. [Orig.: **Troglodytes parvulus**].

5-04 MZUN-113210 (CL): 1 ej. disecado, en la boca de un gato montés (MZUN 107758) - *naturalized spcm. Held by specimen MZUN 107758*.

**Turdus iliacus** LINNAEUS, 1766 Zorzal alirrojo - *Redwing*  
(AVES, PASSERIFORMES, TURDIDAE)

3-17 MZUN-113170 (MZ): 1 ej. disecado - *naturalized spcm*.

**Turdus merula** LINNAEUS, 1758 Mirlo común - *Blackbird*  
(AVES, PASSERIFORMES, TURDIDAE)

3-06 MZUN-113197 (CL): 1 ej. disecado - *naturalized spcm*.

3-06 MZUN-113198 (CL): 1 ej. disecado - *naturalized spcm*.

3-09 MZUN-107673 (CL): 1 ej. disecado - *naturalized spcm*.

3-09 MZUN-113171 (MZ): 1 huevo vaciado - *empty egg*.

3-10 MZUN-107672 (CL): 1 ej. disecado hembra - *female naturalized spcm.*

**Turdus philomelos** C.L. BREHM, 1831 Zorzal común - *Song Thrush*  
(AVES, PASSERIFORMES, TURDIDAE)

3-17 MZUN-107677 (CL): 1 ej. disecado - *naturalized spcm.*

**Turdus pilaris** LINNAEUS, 1758 Zorzal real - *Fieldfare* (AVES, PASSERIFORMES, TURDIDAE)

3-08 MZUN-107680 (CL): 1 ej. disecado - *naturalized spcm.*

3-22 MZUN-107679 (CL): 1 ej. disecado, no determinado en origen - *naturalized spcm., originally undetermined.* Donat.: Fray Angel de Lizaso.

**Turdus sp.** Zorzal - *Thrush* (AVES, PASSERIFORMES, TURDIDAE)

3-09 MZUN-113172 (CL): 2 nidos - *nests* [Orig.: **Turdus iliacus**, Tordo malviz].

**Turdus torquatus** LINNAEUS, 1758 Mirlo collarizo, mirlo capiblanco - *Ring Ouzel*  
(AVES, PASSERIFORMES, TURDIDAE)

3-13 MZUN-107681 (CL): 1 ej. disecado - *naturalized spcm.* Donat.: Antonio Echaide, 1918.

**Turdus viscivorus** LINNAEUS, 1758 Zorzal charlo - *Mistle Thrush*  
(AVES, PASSERIFORMES, TURDIDAE)

3-06 MZUN-113199 (CL): 1 ej. disecado - *naturalized spcm.*

3-10 MZUN-107683 (MZ): 1 ej. disecado - *naturalized spcm.*

3-17 MZUN-107684 (CL): 1 ej. disecado - *naturalized spcm.*

**Tyto alba** (SCOPOLI, 1769) Lechuza común - *Barn Owl*  
(AVES, STRIGIFORMES, TYTONIDAE, TYTONINAE)

3-03 MZUN-107686 (CL): 1 ej. disecado - *naturalized spcm.* Donat.: Juan Carricaburu, Elvetea.

3-05 MZUN-113174 (MZ): 1 cráneo - *skull.*

3-06 MZUN-107686 (CL): 1 ej. disecado - *naturalized spcm.* Donat.: Juan Carricaburu, Elvetea.

3-13 MZUN-107687 (CL): 1 ej. disecado, forma clara - *naturalized spcm., pale morph.*

5-02 MZUN-107689 (MZ): 1 ej. disecado - *naturalized spcm.*

5-02 MZUN-113173 (MZ): 1 ej. disecado - *naturalized spcm.* Donat.: Vicente Eraso Eraso, Corella, 1998.

**Upupa epops** LINNAEUS, 1758 Abubilla - *Eurasian Hoopoe*  
(AVES, CORACIIFORMES, UPUPIDAE)

3-05 MZUN-113175 (MZ): 1 cráneo - *skull.*

3-10 MZUN-107694 (MZ): 1 ej. disecado - *naturalized spcm.*

3-17 MZUN-107695 (CL): 1 ej. disecado - *naturalized spcm.*

3-19 MZUN-107692 (CL): 1 ej. disecado - *naturalized spcm.*

**Uranoscopus scaber** LINNAEUS, 1758 Pez rata, Rata de mar - *Stargazer*  
(OSTEICHTHYES, PERCIFORMES, URANOSCOPIDAE)

4-09 MZUN-107165 (MZ): 1 inclusión en resina - *whole spcm. in polyester block.* Donat.: Miguel Ibáñez, San Sebastián.

**Uria aalge** (PONTOPPIDAN, 1763) Arao común - *Common Murre*  
(AVES, CHARADRIIFORMES, ALCIDAE)

3-07 MZUN-107696 (CL): 1 ej. disecado - *naturalized spcm.*

- Uromastix acanthinurus** (BELL, 1825) Lagarto de Cola Espinosa - *Thorn-tail Lizard*, *Spinny-tailed Lizard* (REPTILIA, SQUAMATA; SAURIA, AGAMIDAE)  
 4-12 MZUN-107218 (CL): 1 ej. disecado - *naturalized spcm.* [Orig.: **Uromastix spinipes**].
- Vanellus vanellus** (LINNAEUS, 1758) Avefría - *Northern Lapwing* (AVES, CHARADRIIFORMES, CHARADRIIDAE)  
 3-08 MZUN-107698 (CL): 1 ej. disecado - *naturalized spcm.*  
 3-15 MZUN-107700 (CL): 1 ej. disecado - *naturalized spcm.*  
 3-17 MZUN-107699 (CL): 1 ej. disecado - *naturalized spcm.*  
 3-22 MZUN-107697 (CL): 1 ej. disecado - *naturalized spcm.* Donat.: Julio Echaide.
- Varanus griseus** (DAUDIN, 1802) Varano del desierto - *Grey Monitor*, *Desert Monitor* (REPTILIA, SQUAMATA; SAURIA, VARANIDAE)  
 4-12 MZUN-107220 (CL): 1 ej. disecado - *naturalized spcm.* [Orig.: **Varanus vittatus**]. Loc.: Norte de Africa - Northern Africa.
- Varanus salvator** (LAURENTI, 1768) Varano acuático, monitor malayo - *Water Monitor* (REPTILIA, SQUAMATA; SAURIA, VARANIDAE)  
 4-12 MZUN-107219 (CL): 1 ej. en líquido conservante - *whole spcm. in preservative fluid* [Orig.: **Varanus ornatus**]. Loc.: Bengala.
- Vipera seoanei** LATASTE, 1879 Víbora cantábrica, víbora de Seoane - *Seoane Viper*, *Adder*, *Common Viper* (REPTILIA, SQUAMATA; SERPENTES, VIPERIDAE)  
 4-13 MZUN-107221 (CL): 1 ej. disecado - *naturalized spcm.* [Orig.: **Vipera aspis**]. Loc.: Francia - France.  
 4-13 MZUN-107222 (CL): 1 ej. en líquido conservante, forma melánica - *whole spcm. in preservative fluid, melanic form* [Orig.: **Vipera berus**].
- Vulpes vulpes** (LINNAEUS, 1758) Zorro común, raposo - *Red Fox* (MAMMALIA, CARNIVORA, CANIDAE)  
 4-16 MZUN-107869 (MZ): 1 cráneo - *skull.*  
 5-01 MZUN-107837 (CL): 1 ej. disecado - *naturalized spcm.*  
 5-03 MZUN-107838 (CL): 1 ej. disecado juvenil, Zorrezno - *immature naturalized spcm., Fox cub.*  
 5-04 MZUN-107839 (MZ): 1 ej. disecado. Con perdiz común en la boca. - *naturalized spcm. Holding a common partridge.* Donat.: Carmen Escala (Pamplona), 1980.  
 5-07 MZUN-107840 (CL): 1 ej. disecado - *naturalized spcm.*
- Xiphias gladius** LINNAEUS, 1758 Pez espada - *Swordfish* (OSTEICHTHYES, PERCIFORMES, XIPHIIDAE)  
 4-08 MZUN-107166 (MZ): 1 apéndice característico - *specific appendix.*
- Xyrichthys novacula** (LINNAEUS, 1758) Raó - *Cleaver Wrasse* (OSTEICHTHYES, PERCIFORMES, LABRIDAE)  
 4-09 MZUN-107164 (MZ): 1 inclusión en resina - *whole spcm. in polyester block.* Donat.: Miguel Ibáñez, San Sebastián.
- Zeugopterus punctatus** (BLOCH, 1787) Rodaballo - *Topknot* (OSTEICHTHYES, PLEURONECTIFORMES, SCOPHTHALMIDAE)  
 4-09 MZUN-107168 (MZ): 1 inclusión en resina - *whole spcm. in polyester block.*

## INDICE DE NOMBRES - NAMES INDEX

- "Mon", Cabrito: *Capra hircus*  
 (regalis), Milvus milvus: *Milvus milvus*  
 aalge, Uria: *Uria aalge*  
 Abanbolo de cantil: *Trachyrhynchus trachyrhynchus*  
 Abejaruco común: *Merops apiaster*  
 Abejaruco escarlata africano: *Merops nubicus*  
 Abubilla: *Upupa epops*  
 acanthinurus, Uromastix: *Uromastix acanthinurus*  
 Acanthis sp.: *Carduelis* sp.  
 Accentor, Hedge: *Prunella modularis*  
 Accipiter nissus: *Accipiter nisus*  
 Acentor común: *Prunella modularis*  
 acollarado, Rascón: *Gallirallus torquatus*  
 acuático, Mirló: *Cinclus cinclus*  
 acuático, Varano: *Varanus salvator*  
 aculeatus, Gasterosteus: *Gasterosteus aculeatus*  
 acus rubescens, Syngnathus: *Syngnathus acus rubescens*  
 acus, Syngnathus: *Syngnathus acus rubescens*  
 acuta, Dafica: *Anas* sp.  
 Adder: *Vipera seoanei*  
 aestiva, Amazona: *Amazona aestiva*  
 aestiva, Chrysotis: *Amazona aestiva*  
 aestiva, Chrysotis: *Amazona ochrocephala*  
 aethiops, Cercopithecus: *Cercopithecus aethiops*  
 African Elephant: *Loxodonta africana*  
 African Rock Python: *Python sebae*  
 africana, Loxodonta: *Loxodonta africana*  
 africano, Abejaruco escarlata: *Merops nubicus*  
 africano, Avesol: *Podica senegalensis petersi*  
 africano, Elefante: *Loxodonta africana*  
 africanus, Chamaleo: *Chamaeleo chamaeleon*  
 Agachadiza chica: *Limnocryptes minimus*  
 Agachadiza común: *Gallinago gallinago*  
 Agateador norteño: *Certhia familiaris*  
 agreste, Ratilla: *Microtus agrestis*  
 agrestis var. pallas, Arvicola: *Mus musculus*  
 agrestis, Arvicola: *Microtus agrestis*  
 agrestis, Microtus: *Microtus agrestis*  
 agua, Polla de: *Gallinula chloropus*  
 agua, Polluela de: *Gallirallus torquatus*  
 agua, Rata de: *Arvicola* sp.  
 Aguacioso: *Ammodytes tobianus*  
 Aguapezón: *Jacana spinosa*  
 Águila calzada: *Hieraaetus pennatus*  
 Águila culebrera: *Circaetus gallicus*  
 Águila real: *Aquila chrysaetos*  
 aguilucho cabrine (Circus pigardus), Huevos de: *Circus cyaneus*  
 Aguilucho pálido: *Circus cyaneus*  
 aguilucho, Huevos de: *Circus cyaneus*  
 Aguja colinegra: *Limosa limosa*  
 aguja, Pez: *Syngnathus acus rubescens*  
 Ai ai: *Bradyptes tridactylus*  
 Aithurus polytanus: *Trochilus polytmus*  
 Aithya fulicula: *Aythya ferina*
- Aithya nyroca*: *Aythya fuligula*  
 ajaja, Ajaia: *Ajaia ajaja*  
 ajaja, Platalea: *Ajaia ajaja*  
 Ajolote: *Ambystoma tigrinum*  
 alba alba, Motacilla: *Motacilla alba*  
 alba yarrellii, Motacilla: *Motacilla alba yarrellii*  
 alba, Motacilla: *Motacilla alba*  
 alba, Motacilla alba: *Motacilla alba*  
 alba, Tyto: *Tyto alba*  
 Alburno: *Alburnus alburnus*  
 Alburnus lucidus: *Alburnus alburnus*  
 alburnus, Alburnus: *Alburnus alburnus*  
 Alca común: *Alca torda*  
 Alcaraván: *Burhinus oedicnemus*  
 Alcatraz común: *Sula bassana*  
 Alcatraz de transición: *Sula bassana*  
 Alcaudón común: *Lanius senator*  
 Alcaudón dorsirrojo: *Lanius collurio*  
 Alcedo atthis: *Halcyon smyrnensis*  
 alchata, Pterocles: *Pterocles orientalis*  
 Alcotán: *Falco subbuteo*  
 alemana, Lavandera boyera: *Motacilla flava*  
 Alfondega: *Trigla lucerna*  
 Aligátor: *Alligator mississippiensis*  
 Alimoche común: *Neophron percnopterus*  
 alinegra, Canastera: *Glaucopis nordmanni*  
 alirrojo, Zorzal: *Turdus iliacus*  
 Alligator, American: *Alligator mississippiensis*  
 almizclada, Rata: *Ondatra zibethicus*  
 Almizclera: *Galemys pyrenaicus*  
 Alondra: *Alauda* sp.  
 Alondra común: *Alauda arvensis*  
 alpestre, tritón: *Triturus alpestris*  
 alpestris, Triton: *Triturus alpestris*  
 alpestris, Triturus: *Triturus alpestris*  
 Alpine Chough: *Pyrrhocorax graculus*  
 Alpine Newt: *Triturus alpestris*  
 Alpine Swift: *Tachymarptis melba*  
 alpino, Tritón: *Triturus alpestris*  
 aluco, Strix: *Strix aluco*  
 amarillo, babuino: *Papio cynocephalus*  
 amarillo, Cacatúa de moño: *Cacatua galerita*  
 Amazon, Blue-fronted: *Amazona aestiva*  
 Amazon, Yellow-crowned: *Amazona ochrocephala*  
 Amazona de Brasil: *Amazona ochrocephala*  
 Amazona del Brasil: *Amazona aestiva*  
 Amazona Real: *Amazona ochrocephala*  
 Ameiurus catus: *Ictalurus nebulosus*  
 American Alligator: *Alligator mississippiensis*  
 American Beaver: *Castor canadensis*  
 American Marten: *Martes americana*  
 American Mink: *Mustela vison*  
 americana, Martes: *Martes americana*  
 americana, Rhea: *Rhea americana*  
 americano, Caimán: *Alligator mississippiensis*



americano, Perezoso: *Bradypus tridactylus*  
americano, Pez gato: *Ictalurus nebulosus*  
americano, pisote: *Nasua nasua*  
americano, Visón: *Mustela vison*  
ammon, Ovis: *Ovis ammon*  
Anaconda: *Eunectes murinus*  
Anade: *Anas sp.*  
Anade real: *Anas platyrhynchos*  
Anade real: *Anas sp.*  
Anade silbón: *Anas penelope*  
Anas anas: *Anas platyrhynchos*  
Anas platyrhyncha: *Anas platyrhynchos*  
Anas platyrhyncha: *Anas sp.*  
anas, Anas: *Anas platyrhynchos*  
ancho, Carraca de pico: *Eurystomus orientalis*  
Andarríos bastardo: *Tringa glareola*  
Andarríos chico: *Actitis hypoleucos*  
Andarríos grande: *Tringa ochropus*  
Anglerfish: *Lophius piscatorius*  
Anguila: *Anguilla anguilla*  
Anguila común: *Anguilla anguilla*  
Anguilla vulgaris: *Anguilla anguilla*  
anguilla, Anguilla: *Anguilla anguilla*  
anguineus, Proteus: *Proteus anguinus*  
anguinus, Proteus: *Proteus anguinus*  
Angular roughshark: *Oxynotus centrina*  
annulata, Calliphis: *Calliphis macclellandi*  
Anser común: *Anser anser*  
anser, Anser: *Anser anser*  
Anteater, Gian: *Myrmecophaga tridactyla*  
anteojos, caimán de: *Caiman crocodylus*  
anthias, Anthias: *Anthias anthias*  
Anthus sp.: *Anthus campestris*  
Anthus sp.: *Anthus sp.*  
antiquorum, Pristis: *Pristis pectinata*  
antiquorum, Pristis: *Pristis pristis*  
Antón, Ranita de San: *Hyla arborea*  
aper, Capros: *Capros aper*  
apiaster, Merops: *Merops apiaster*  
apoda rubra, Paradisea: *Paradisea rubra*  
apoda, Paradisea: *Paradisea apoda*  
apricaria, Pluvialis: *Pluvialis apricaria*  
apricarius, Charadrius: *Pluvialis apricaria*  
Apus melba: *Tachymarpis melba*  
apus, Apus: *Apus apus*  
aquaticus, Rallus: *Rallus aquaticus*  
Aquila chrysaetus: *Aquila chrysaetos*  
ara, Cacatúa: *Agapornis pullarius*  
Arabian Camel: *Camelus dromedarius*  
Araña de mar: *Trachinus draco*  
araña, Mono: *Ateles paniscus*  
Arao común: *Uria aalge*  
Arapaima: *Arapaima gigas*  
Arapapá: *Cochlearius cochlearius*  
arborea, Hyla: *Hyla arborea*  
arbóreo, Bisbita: *Anthus trivialis*  
Archibebe claro: *Tringa nebularia*  
Archibebe común: *Tringa totanus*  
Arctic Skua: *Stercorarius parasiticus*  
arctica, Fratercula: *Fratercula arctica*

*Ardea pileata*: *Ptilerodius pileatus*  
Ardilla: *Sciurus sp.*  
Ardilla común: *Sciurus sp.*  
Ardilla común: *Sciurus vulgaris*  
Ardilla siberiana: *Sciurus sp.*  
arena, Culebra silbadora de la: *Psammophis sibilans*  
arena, pez de: *Scincus scincus*  
Argali: *Ovis ammon*  
Argelia, Camaleón de: *Chamaeleo chamaeleon*  
argentatus, Larus: *Larus argentatus*  
argénteo, Gaviota: *Larus argentatus*  
aries, Ovis: *Ovis aries*  
Armadillo peludo: *Chaetophractus villosus*  
Armadillo tatuaje: *Dasyus novemcinctus*  
Armadillo, Hairry: *Chaetophractus villosus*  
Armadillo, Nine-Banded: *Dasyus novemcinctus*  
Armiño: *Mustela erminea*  
armiño, Conejo imitación a: *Oryctolagus cuniculus*  
aromatica, Osmotreron: *Treron vernans*  
arquata, Numenius: *Numenius arquata*  
arquatus, Numenius: *Numenius arquata*  
Arrendajo: *Garrulus glandarius*  
Arrendajo: *Garrulus sp.*  
Arrendajo eskiñoso: *Garrulus glandarius*  
artica, Fratercula: *Fratercula arctica*  
arvensis, Alauda: *Alauda arvensis*  
Arvicola agrestis: *Microtus agrestis*  
Arvicola agrestis var. pallas: *Mus musculus*  
Asia, Ibis de: *Hagedashia hagedash*  
aspis, Vipera: *Vipera seonei*  
asterias, Mustelus: *Mustelus asterias*  
Astracán: *Ovis aries*  
Astrakán de Mongolia: *Ovis aries*  
Astrakhan: *Ovis aries*  
aterrimus, Microglossus: *Agapornis pullarius*  
Atlantic Mackerel: *Scomber scombrus*  
Atlantic Puffin: *Fratercula arctica*  
Atlantic Salmon: *Salmo salar*  
atlántico, Frailecillo: *Fratercula arctica*  
atlántico, Gavión: *Larus marinus*  
Atlántico, Marsopa del: *Phocoena phocoena*  
atra, Fulica: *Fulica atra*  
atthis, Alcedo: *Alcedo atthis*  
atthis, Alcedo: *Halcyon smyrnensis*  
aureus, Canis: *Canis aureus*  
aureus, Thos: *Canis aureus*  
auritus, Plecotus: *Plecotus austriacus*  
auritus, Podiceps: *Podiceps auritus*  
Australia, Periquito de: *Melospitacus undulatus*  
austriacus, Plecotus: *Plecotus austriacus*  
Autillo: *Otus scops*  
Ave del Paraíso: *Paradisea apoda*  
Ave del Paraíso: *Paradisea rubra*  
Ave dólar: *Eurystomus orientalis*  
Avefría: *Vanelus vanelus*  
Avesol africano: *Podica senegalensis petersi*  
Avetoro común: *Botaurus stellaris*  
Avetorillo común: *Ixobrychus minutus*  
Avión común: *Delichon urbica*  
Avocet, Pied: *Recurvirostra avosetta*

- Avoceta: **Recurvirostra avosetta**  
 avosetta, **Recurvirostra**: **Recurvirostra avosetta**  
 avosetta, **Recurvirostra**: **Recurvirostra avosetta**  
 Avutarda: **Otis tarda**  
 Axolote: **Ambystoma tigrinum**  
 Aythya ferina: **Aythya fuligula**  
 azul, Herrerillo: **Parus caeruleus**  
 azul, liebre: **Lepus timidus**  
 azul, Trepador: **Sitta europaea**  
 Azulón: **Anas platyrhynchos**  
 Azure-winged Magpie: **Cyanopica cyana**  
**babirusa, Porcus**: **Suidae**  
 Baboon: **Papio sp.**  
 Baboon, Savanna: **Papio cynocephalus**  
 Baboon, Yellow: **Papio cynocephalus**  
 Babosa: **Blennius ocellaris**  
**babuin, Cynocephalus**: **Papio cynocephalus**  
 Babuino amarillo: **Papio cynocephalus**  
 Babuino común: **Papio cynocephalus**  
 Bacalao: **Gadus morhua**  
 Badger, Eurasian: **Meles meles**  
 Baillon's Crane: **Porzana pusilla**  
**bailloni, Porzana pusilla**: **Porzana pusilla**  
 Bald starling: **Sarcops calvus**  
**Balistes capricus**: **Balistes carolinensis**  
 ballesta, Pez: **Balistes carolinensis**  
 balón, Pez: **Diodon hystrix**  
 balón, Pez: **Diodon sp.**  
 Bantam Cock: **Gallus gallus**  
 Bantam Hen: **Gallus gallus**  
 Bantam Jebright doree, Gallo doméstico: **Gallus gallus**  
 Bantam, Gallina: **Gallus gallus**  
**barbatus, Gypaetus**: **Gypaetus barbatus**  
 Barbet, Black-spotted: **Capito niger**  
 Barn Owl: **Tyto alba**  
 Barn Swallow: **Hirundo rustica**  
 Barred Rail: **Gallirallus torquatus**  
 Basac Bayuco: **Phaenicophaeus superciliosus**  
**bassana, Sula**: **Sula bassana**  
**bassana, Sula**: **Sula bassana**  
 bastarda, Culebra: **Malpolon monspessulanus**  
 bastardo, Andarrios: **Tringa glareola**  
 bastardo, Ruiseñor: **Cettia cetti**  
 Bat, Free-tailed: **Tadarida teniotis**  
 Bat, Fruit-eating: **Pteropus sp.**  
 Bat, Greater Horseshoe: **Rhinolophus ferrumequinum**  
 Bat, Greater Mouse-eared: **Myotis myotis**  
 Bat, Grey Long-eared: **Plecotus austriacus**  
 Bat, Horseshoe: **Rhinolophus sp.**  
 Bat, Lesser Horseshoe: **Rhinolophus hipposideros**  
 Bat, Pipistrelle: **Pipistrellus pipistrellus**  
 Bayuco, Basac: **Phaenicophaeus superciliosus**  
 Bear, Skunk: **Gulo gulo**  
 Bear, Sloth: **Melursus ursinus**  
 Beaver, American: **Castor canadensis**  
 bee-eater, Carmine: **Merops nubicus**  
 Bee-eater, European: **Merops apiaster**  
 Beech Marten: **Martes foina**  
 Bejel: **Trigla lucerna**  
**berus, Vipera**: **Vipera seoanei**
- Besugo: **Pagellus bogaraveo**  
 bezudo, Oso: **Melursus ursinus**  
 bicolor, Martín pescador: **Halcyon chloris**  
 Bird of Paradise, Greater: **Paradisea apoda**  
 Bird of Paradise, King: **Cicinnurus regius**  
 Bird of Paradise, Magnificent: **Diphyllodes magnificus**  
 Bird of Paradise, Red: **Paradisea rubra**  
 Bisbita: **Anthus sp.**  
 Bisbita arbóreo: **Anthus trivialis**  
 Bisbita campestre: **Anthus campestris**  
 Bittern: **Botaurus stellaris**  
 Bittern, Little: **Ixobrychus minutus**  
 Black Kite: **Milvus migrans**  
 Black Redstart: **Phoenicurus ochruros**  
 Black Spider Monkey: **Ateles paniscus**  
 Black Stork: **Ciconia ciconia**  
 Black Woodpecker: **Dryocopus martius**  
 Black-backed Gull, Great: **Larus marinus**  
 Black-bellied Plover: **Pluvialis squatarola**  
 Black-bellied Sandgrouse: **Pterocles orientalis**  
 Black-billed Magpie: **Pica pica**  
 Black-billed mountain toucan: **Andigena nigrirrostris**  
 Black-Crowned Night Heron: **Nycticorax nycticorax**  
 Black-headed Gull, Common: **Larus ridibundus**  
 Black-legged Kittiwake: **Rissa trydactyla**  
 Black-spotted Barbet: **Capito niger**  
 Black-tailed Godwit: **Limosa limosa**  
 Black-winged Pratincole: **Glaucopis trichoptera**  
 Black-winged Stilt: **Himantopus himantopus**  
 Blackbird: **Turdus merula**  
 Blackspot grenadier: **Coelorhynchus coelorhynchus**  
 blanca enlutada, Lavandera: **Motacilla alba yarrellii**  
 blanca, Gallo Leghorn: **Gallus gallus**  
 blanca, Lavandera: **Motacilla alba**  
 blanca, Paloma: **Columba livia**  
 blanca, Palometa: **Trachinotus ovatus**  
 blanco, Pámpano: **Trachinotus ovatus**  
 Bleak: **Alburnus alburnus**  
 Blenio mariposa: **Blennius ocellaris**  
 Blenny, Butterfly: **Blennius ocellaris**  
 Blind mole, Iberian: **Talpa occidentalis**  
 Blue Hare: **Lepus timidus**  
 Blue Tit: **Parus caeruleus**  
 Blue-faced Malkoha: **Rhopodytes viridirostris**  
 Blue-fronted Amazon: **Amazona aestiva**  
 Boa Constrictor: **Boa constrictor**  
 Boa constrictora: **Boa constrictor**  
 Boar: **Suidae**  
 Boar, Wild: **Sus scrofa**  
 Boarfish: **Capros aper**  
 Boat-billed heron: **Cochlearius cochlearius**  
**bogaraveo, Pagellus**: **Pagellus bogaraveo**  
**bonapartei, Notacanthus**: **Notacanthus bonapartei**  
**bonapartii, Notacanthus**: **Notacanthus bonapartei**  
**booted Eagle**: **Hieraetus pennatus**  
 Borneo, Dragón volador de: **Draco volans**  
 bosque, ratón de: **Apodemus sp.**  
 bosque, ratón de: **Apodemus sylvaticus**  
 boyera alemana, Lavandera: **Motacilla flava**  
 boyera ibérica, Lavandera: **Motacilla flava iberiae**

*Brahama Cock*: **Gallus gallus**  
*Brahama*, Gallo raza: **Gallus gallus**  
*Brambling*: **Fringilla montifringilla**  
 Brasil, amazona de: **Amazona aestiva**  
 Brasil, amazona de: **Amazona ochrocephala**  
 Brasil, Amazona del: **Amazona aestiva**  
 bravía, Paloma: **Columba livia**  
*Bream, Red Sea*: **Pagellus bogaraveo**  
*British storm-petrel*: **Hydrobates pelagicus**  
*broad-billed roller, Eastern*: **Eurystomus orientalis**  
*Brown Bullhead*: **Ictalurus nebulosus**  
*Brown Caiman*: **Caiman crocodylus**  
*Brush-tail Possum*: **Trichosurus vulpecula**  
**bubo, Bubo**: **Bubo bubo**  
*Budgerigar*: **Melopsittacus undulatus**  
 Buey: **Bos taurus**  
**Bufo sp.**: **Bufo bufo**  
**Bufo vulgaris**: **Bufo bufo**  
**bufo, Bufo**: **Bufo bufo**  
 Búho chico: **Asio otus**  
 Búho real: **Bubo bubo**  
 Buitre común: **Gyps fulvus**  
 Buitre común (alas desplegadas): **Gyps fulvus**  
 Buitre en vuelo: **Gyps fulvus**  
 Buitre leonado: **Gyps fulvus**  
*Bull*: **Bos taurus**  
*Bullfinch, Eurasian*: **Pyrrhula pyrrhula**  
*Bullhead, Brown*: **Ictalurus nebulosus**  
*Bunting, Corn*: **Emberiza calandra**  
*Bunting, Orotolan*: **Emberiza hortulana**  
*Bunting, Snow*: **Plectrophenax nivalis**  
 Busardo ratonero: **Buteo buteo**  
*Bustard, Great*: **Otis tarda**  
*Bustard, Little*: **Tetrax tetrax**  
**buteo (vulgaris)**, **Buteo**: **Buteo buteo**  
**Buteo buteo (vulgaris)**: **Buteo buteo**  
**buteo, Buteo**: **Buteo buteo**  
**Butorides javanica**: **Butorides striatus**  
*Butterfly Blenny*: **Blennius ocellaris**  
*Buzzard, Eurasian*: **Buteo buteo**  
 Caballa: **Scomber scombrus**  
 Caballito de mar: **Hippocampus ramulosus**  
 Caballo: **Equus caballus**  
**caballus, Equus**: **Equus caballus**  
 cabecirrojo, Inseparable: **Agapornis pullarius**  
 Cabra doméstica: **Capra hircus**  
 Cabracho: **Scorpaena scrofa**  
 Cabramacho: **Scorpaena scrofa**  
 cabrine (Circus pigardus), Huevos de aguilucho: **Circus cyaneus**  
 Cabrito: **Capra hircus**  
 Cabrito "Mon": **Capra hircus**  
 Cacatúa ara: **Agapornis pullarius**  
 Cacatúa de moño amarillo: **Cacatua galerita**  
 Cacatúa de Nueva Holanda: **Nymphicus hollandicus**  
 Cacatúa galerita: **Cacatua galerita**  
 Cacatúa ninfa: **Nymphicus hollandicus**  
**Cacatuides callipitacus**: **Nymphicus hollandicus**  
**caeca, Talpa**: **Talpa caeca**  
**caeca, Talpa**: **Talpa occidentalis**

**caelebs, Fringilla**: **Fringilla coelebs**  
**caeruleus, Parus**: **Parus caeruleus**  
 Caimán americano: **Alligator mississippiensis**  
 Caimán común: **Caiman crocodylus**  
 Caimán de anteojos: **Caiman crocodylus**  
*Caiman, Brown*: **Caiman crocodylus**  
*Caiman, Common*: **Caiman crocodylus**  
*Caiman, Spectacled*: **Caiman crocodylus**  
 Calamón común: **Porphyrio porphyrio**  
 Calamón de Madagascar: **Porphyrio porphyrio**  
**calandra, Emberiza**: **Emberiza calandra**  
**calandra, Miliaria**: **Emberiza calandra**  
 Cálao de Casco Plano: **Buceros hydrocorax**  
 Cálao filipino: **Buceros sp.**  
 calchites, Seps: **Chalcides chalcides**  
*Calf*: **Bos taurus**  
*Calfat*: **Padda oryzivora**  
*California Quail*: **Callipepla californica**  
 California, Colín de: **Callipepla californica**  
 californiana, Codorniz: **Callipepla californica**  
**californica, Callipepla**: **Callipepla californica**  
**callipitacus, Cacatuides**: **Nymphicus hollandicus**  
**Callophis annulata**: **Calliophis maclellandi**  
**calvus, Sarcops**: **Sarcops calvus**  
**calvus, Sarops**: **Sarcops calvus**  
 calzada, Águila: **Hieraetus pennatus**  
 Camachuelo común: **Pyrrhula pyrrhula**  
 Camaleón común: **Chamaeleo chamaeleon**  
 Camaleón de Argelia: **Chamaeleo chamaeleon**  
*Camel, Arabian*: **Camelus dromedarius**  
*Camel, Dromedarian*: **Camelus dromedarius**  
*Camel, Dromedary*: **Camelus dromedarius**  
**Camellus camellus**: **Camelus dromedarius**  
**camellus, Camellus**: **Camelus dromedarius**  
 campestre, Bisbita: **Anthus campestris**  
 campestre, Lechuza: **Asio flammeus**  
**campestris, Anthus**: **Anthus campestris**  
 campo, Ratón de: **Apodemus sp.**  
 campo, Ratón de: **Apodemus sylvaticus**  
 cana, Gaviota: **Larus canus**  
 Canadá, Castor del: **Castor canadensis**  
 Canadá, Gallo de: **Dendragapus canadiensis**  
 Canadá, Marta del: **Martes americana**  
 Canadá, Visón del: **Mustela vison**  
**canadensis, Castor**: **Castor canadensis**  
**canadiensis, Dendragapus**: **Dendragapus canadiensis**  
**canadiensis, Tetrao**: **Dendragapus canadiensis**  
**canaria, Serinus**: **Serinus canaria**  
 Canario: **Serinus canaria**  
**canarius, Serinus**: **Serinus serinus**  
*Canary, Island*: **Serinus canaria**  
 Canastera alinegra: **Glareola nordmanni**  
**Cancroma cochlearia**: **Cochlearius cochlearius**  
**candida, Columba**: **Columba livia**  
 cangrejera, Garcilla: **Ardeola ralloides**  
 cangrejero, macaco: **Macaca fascicularis**  
**canicula, Scyliorhinus**: **Scyliorhinus canicula**  
**canicula, Squalus**: **Scyliorhinus canicula**  
**cannabina, Carduelis**: **Carduelis cannabina**  
**canorus, Cuculus**: **Cuculus canorus**

cantábrica, Víbora: *Vipera seoanei*  
**cantiaca**, *Sterna*: *Sterna hirundo*  
 cantil, Abanbolo de: *Trachyrhynchus trachyrhynchus*  
**canus**, *Larus*: *Larus canus*  
**Capella gallinago**: *Gallinago gallinago*  
 capiblanco, Mirlo: *Turdus torquatus*  
*Capped Heron*: *Pilherodius pileatus*  
**Capra pyrenaica**: *Capra hircus*  
**Capra pyrenaica**: *Rupicapra rupicapra*  
**capreolus**, *Capreolus*: *Capreolus capreolus*  
**capreolus**, *Cervus*: *Cervus elaphus*  
**Caprimulgus sp.**: *Caprimulgus europaeus*  
**capriscus**, *Balistes*: *Balistes carolinensis*  
 capucha, Garza de: *Pilherodius pileatus*  
 Cárabo: *Strix aluco*  
 Caracul: *Ovis aries*  
**carbo**, *Phalacrocorax*: *Phalacrocorax carbo*  
 Carbonero: *Parus sp.*  
 Carbonero común: *Parus major*  
**Carcharias coeruleus**: *Carcharhinus sp.*  
 Cardelina: *Carduelis carduelis*  
 Cardenal común: *Paroaria coronata*  
 Cardenal gris: *Paroaria coronata*  
*Cardinal, Red-crested*: *Paroaria coronata*  
**Carduelis elegans**: *Carduelis carduelis*  
**carduelis**, *Carduelis*: *Carduelis carduelis*  
 carey, Tortuga: *Eretmochelis imbricata*  
 cariazul, Malcoha: *Rhopodytes viridirostris*  
*Carmine bee-eater*: *Merops nubicus*  
 Carnero: *Ovis aries*  
**carolinensis**, *Balistes*: *Balistes carolinensis*  
**carolinensis**, *Psittacus*: *Amazona aestiva*  
 Carp: *Cyprinus carpio*  
 Carpa común: *Cyprinus carpio*  
**carpio**, *Cyprinus*: *Cyprinus carpio*  
 Carraca de pico ancho: *Eurystomus orientalis*  
 carretona, Cerceta: *Anas querquedula*  
*Carrion Crow*: *Corvus corone*  
 cascabel, Serpiente de: *Crotalus sp.*  
 cascadeña, Lavandera: *Motacilla cinerea*  
 Casco Plano, Cálo de: *Buceros hydrocorax*  
 casero (raza albina), Ratón: *Mus musculus*  
 casero, Ratón: *Mus musculus*  
 casero, Ratón: *Mus sp.*  
 castellana, Gallo raza: *Gallus gallus*  
*Castilian Cock*: *Gallus gallus*  
 Castor: *Castor canadensis*  
 Castor del Canadá: *Castor canadensis*  
*Cat, Domestic*: *Felis catus*  
*Catshark, Smallspotted*: *Scyliorhinus canicula*  
**catus**, *Ameiurus*: *Ictalurus nebulosus*  
**catus**, *Felis*: *Felis catus*  
**caudatus**, *Aegithalos*: *Aegithalos caudatus*  
 Cauquén común: *Chloephaga picta*  
**Cavia cobaya**: *Cavia porcellus*  
 Cazón: *Mustelus asterias*  
 cenicienta, Corneja: *Corvus corone cornix*  
**centrina**, *Oxyntus*: *Oxyntus centrina*  
 centroamericana, Jacana: *Jacana spinosa*  
**Cephaloscium ventricosum**: *Oxyntus centrina*

**Cerastes cornutus**: *Cerastes cerastes*  
**cerastes**, *Cerastes*: *Cerastes cerastes*  
 Cerceta carretona: *Anas querquedula*  
 Cerceta común: *Anas crecca*  
 Cercopiteco: *Cercopithecus sp.*  
**Cercopithecus mona**: *Ateles paniscus*  
**Cercopithecus sabacus**: *Cercopithecus aethiops*  
 Cerdo doméstico: *Sus scrofa*  
 Cerdo marino: *Oxyntus centrina*  
 cerillo, Escribano: *Emberiza citrinella*  
 Cernícalo vulgar: *Falco tinnunculus*  
 cerrojillo, Papamoscas: *Ficedula hypoleuca*  
**Cervus capreolus**: *Cervus elaphus*  
**cervus**, *Lucanus*: *Cervus elaphus*  
**cestonii**, *Nyctinomus*: *Tadarida teniotis*  
*Cetti's Warbler*: *Cettia cetti*  
**cetti**, *Cettia*: *Cettia cetti*  
**Ceyx lepto**: *Halcyon chloris*  
 Chacal común: *Canis aureus*  
 Chacal dorado: *Canis aureus*  
 Chafarrocas: *Lepadogaster lepadogaster*  
*Chaffinch*: *Fringilla coelebs*  
**chalcides**, *Chalcides*: *Chalcides chalcides*  
**chamaeleon**, *Chamaeleo*: *Chamaeleo chamaeleon*  
**Chamaeleo africanus**: *Chamaeleo chamaeleon*  
**Chamaeleo chamaeleon**: *Chamaeleo chamaeleon*  
**Chamaeleo sp.**: *Chamaeleo chamaeleon*  
**chamaeleon**, *Chamaeleo*: *Chamaeleo chamaeleon*  
*Chamaeleon, Common*: *Chamaeleo chamaeleon*  
*Chamois*: *Rupicapra rupicapra*  
*Champion Cock*: *Gallus gallus*  
**Charadrius apricarius**: *Pluvialis apricaria*  
**Charadrius squatarola**: *Pluvialis squatarola*  
 charlo, Zorzal: *Turdus viscivorus*  
 Charrán común: *Sterna hirundo*  
 Charrán patinegro: *Sterna hirundo*  
**Chenalopex magellanica**: *Chloephaga picta*  
 chica, Agachadiza: *Limnocryptes minimus*  
 chica, Polluela: *Porzana pusilla*  
 Chicharra marina: *Dactylopterus volitans*  
 chico o común, Zampullín: *Tachybaptus ruficollis*  
 chico, Andarríos: *Actitis hypoleucos*  
 chico, Búho: *Asio otus*  
 chico, Somormujo: *Tachybaptus ruficollis*  
 chico, Zampullín: *Tachybaptus ruficollis*  
 Chimpancé: *Pan troglodytes*  
*Chimpanzee*: *Pan troglodytes*  
*Chinchilla*: *Chinchilla sp.*  
 chinchilla: *Chinchilla sp.*  
 chino, Cucal: *Centropus sinensis*  
**chloris**, *Carduelis*: *Carduelis chloris*  
**chloris**, *Halcyon*: *Halcyon chloris*  
**chloropus**, *Gallinula*: *Gallinula chloropus*  
 Chocha: *Scolopax sp.*  
 Chocha perdiz: *Scolopax rusticola*  
 Chochín: *Troglodytes troglodytes*  
 Chorlito grande: *Charadrius hiaticula*  
 Chorlito dorado común: *Pluvialis apricaria*  
 Chorlito gris: *Pluvialis squatarola*  
 Chotacabras: *Caprimulgus europaeus*

- Chotacabras: **Caprimulgus** sp.  
 Chotacabras gris: **Caprimulgus europaeus**  
 Chough, Alpine: **Pyrrhocorax graculus**  
 Chova piquigualda: **Pyrrhocorax graculus**  
**chrysaetos**, Aquila: **Aquila chrysaetos**  
**chrysaetos**, Aquila: **Aquila chrysaetos**  
**Chrysotis aestiva**: **Amazona aestiva**  
**Chrysotis aestiva**: **Amazona ochrocephala**  
 cibelina, Marta: **Martes zibellina**  
**Cicinnurus magnificus**: **Diphylodes magnificus**  
**ciconia**, Ciconia: **Ciconia ciconia**  
 ciego, Topo: **Talpa europaea**  
 Ciervo común o venado: **Cervus elaphus**  
 Cigüeña común: **Ciconia ciconia**  
 Cigüeña negra: **Ciconia nigra**  
 Cigüeñuela: **Himantopus himantopus**  
**Cinclinus cinclinus**: **Cinclus cinclus**  
**cinclinus**, **Cinclinus**: **Cinclus cinclus**  
**cincltus**, **Cincltus**: **Cinclus cinclus**  
**cinerea**, Ardea: **Ardea cinerea**  
**cinerea**, Motacilla: **Motacilla cinerea**  
**Circus pigardus**: **Circus cyaneus**  
**Circus pigardus**, Huevos de aguilucho cabrine: **Circus cyaneus**  
**Cistudo europaea**: **Emys orbicularis**  
*Citril Finch*: **Serinus citrinella**  
**citrinella**, Carduelis: **Serinus citrinella**  
**citrinella**, Emberiza: **Emberiza citrinella**  
**citrinella**, **Serinus**: **Serinus citrinella**  
 claro, Archibebe: **Tringa nebularia**  
**clavata**, Raia: **Raja clavata**  
**clavata**, Raia: **Rajidae** gen. sp.  
**clavata**, Raja: **Raja clavata**  
 clavos, Raya de: **Raja clavata**  
*Cleaver Wrasse*: **Xyrichtys novacula**  
*Clingfish, Shore*: **Lepadogaster lepadogaster**  
**Clupea pilchardus**: **Sardina pilchardus**  
**clypeata**, Anas: **Anas clypeata**  
**clypeata**, Spatula: **Anas clypeata**  
 Coatá negro: **Ateles paniscus**  
*Coati*: **Nasua nasua**  
*Coati*: **Nasua nasua**  
*Coati, Ringtailed*: **Nasua nasua**  
*Coatimundi*: **Nasua nasua**  
 Cobaya: **Cavia porcellus**  
 Cobaya: **Cavia** sp.  
**cobaya**, Cavia: **Cavia porcellus**  
**coccothraustes**, **Coccothraustes**: **Coccothraustes coccothraustes**  
*Cochinchina-Victoria Hen*: **Gallus gallus**  
**cochlearia**, Cancroma: **Cochlearius cochlearius**  
**cochlearius**, **Cochlearius**: **Cochlearius cochlearius**  
*Cock*: **Gallus gallus**  
*Cock, Bantam*: **Gallus gallus**  
*Cock, Brahama*: **Gallus gallus**  
*Cock, Castilian*: **Gallus gallus**  
*Cock, Champion*: **Gallus gallus**  
*Cock, Fighting*: **Gallus gallus**  
*Cock, Plymouth*: **Gallus gallus**  
*Cock, Rhode Island*: **Gallus gallus**  
*Cock, White Leghorn*: **Gallus gallus**  
*Cockatiel*: **Nymphicus hollandicus**  
*Cockatoo, Sulfur-crested*: **Cacatua galerita**  
 Cocodrilo: **Alligator mississippiensis**  
 Cocodrilo: **Crocodylus** sp.  
*Cod*: **Gadus morhua**  
 Codorniz californiana: **Callipepla californica**  
 Codorniz común: **Coturnix coturnix**  
**coelebs**, **Fringilla**: **Fringilla coelebs**  
**coelorhynchus**, **Coelorhynchus**: **Coelorhynchus coelorhynchus**  
**coeruleus**, **Carcharias**: **Carcharhinus** sp.  
 cofre, Pez: **Lactoria cornuta**  
 Coipú: **Myocastor coypus**  
 cola de pincel, falangero de: **Trichosurus vulpecula**  
 Cola Espinosa, Lagarto de: **Uromastix acanthinurus**  
**colchicus**, **Phasianus**: **Phasianus colchicus**  
**colchius**, **Phasianus**: **Phasianus colchicus**  
 Coleto: **Sarcops calvus**  
 coleteo macho: **Sarcops calvus**  
 coleteo macho, Culing o: **Sarcops calvus**  
 Colibrí: **Campylopterus ensipennis**  
 Colibrí: **Chrysolampis mosquitos**  
 Colibrí: **Trochilus polytmus**  
 Colibrí de Trinidad: **Campylopterus ensipennis**  
 Colín de California: **Callipepla californica**  
 colinegra, Aguja: **Limosa limosa**  
 Colirrojo real: **Phoenicurus phoenicurus**  
 Colirrojo tizón: **Phoenicurus ochruros**  
 Collalba gris: **Oenanthe oenanthe**  
 collar, Culebra de: **Natrix natrix**  
 collarizo, Mirlo: **Turdus torquatus**  
**collurio**, **Lanius**: **Lanius collurio**  
 colorado, Pato: **Netta rufina**  
**Columba candida**: **Columba livia**  
**Columba livia** o doméstica: **Columba livia**  
**columbarius**, **Falco**: **Falco columbarius**  
**colymbus minor**, **Podiceps**: **Tachybaptus ruficollis**  
 Comadreja: **Mustela nivalis**  
 Combatiente: **Philomachus pugnax**  
*Comber, Painted*: **Serranus scriba**  
*Common Black-headed Gull*: **Larus ridibundus**  
*Common Caiman*: **Caiman crocodylus**  
*Common Chameleon*: **Chamaeleo chamaeleon**  
*Common Crane*: **Grus grus**  
*Common Curlew*: **Numenius arquata**  
*Common Flying Dragon*: **Draco volans**  
*Common Greenshank*: **Tringa nebularia**  
*Common Gull*: **Larus canus**  
*Common Kestrel*: **Falco tinnunculus**  
*Common Kingfisher*: **Alcedo atthis**  
*Common Moorhen*: **Gallinula chloropus**  
*Common Murre*: **Uria aalge**  
*Common Pheasant*: **Phasianus colchicus**  
*Common Pochard*: **Aythya ferina**  
*Common Quail*: **Coturnix coturnix**  
*Common Redshank*: **Tringa totanus**  
*Common Redstart*: **Phoenicurus phoenicurus**  
*Common Sandpiper*: **Actitis hypoleucos**

*Common Snipe: Gallinago gallinago*  
*Common Sole: Solea vulgaris*  
*Common Sturgeon: Acipenser sturio*  
*Common Teal: Anas crecca*  
*Common Tern: Sterna hirundo*  
*Common Toad: Bufo bufo*  
*Common Treecreeper: Certhia familiaris*  
*Common Viper: Vipera seoanei*  
**communis, Phocaena: Phocaena phocaena**  
 común o doméstica (variedad albina), Rata: **Rattus norvegicus**  
 común o doméstica, Rata: **Rattus norvegicus**  
 común o doméstica, Rata: **Rattus sp.**  
 común, Abejaruco: **Merops apiaster**  
 común, Acentor: **Prunella modularis**  
 común, Agachadiza: **Gallinago gallinago**  
 común, Alca: **Alca torda**  
 común, Alcatraz: **Sula bassana**  
 común, Alcaudón: **Lanius senator**  
 común, Alimoche: **Neophron percnopterus**  
 común, Alondra: **Alauda arvensis**  
 común, Anguila: **Anguilla anguilla**  
 común, Anser: **Anser anser**  
 común, Arao: **Uria aalge**  
 común, Archibebe: **Tringa totanus**  
 común, Ardilla: **Sciurus sp.**  
 común, Ardilla: **Sciurus vulgaris**  
 común, Avetoro: **Botaurus stellaris**  
 común, Avetorillo: **Ixobrychus minutus**  
 común, Avión: **Delichon urbica**  
 común, Babuino: **Papio cynocephalus**  
 común, Buitre: **Gyps fulvus**  
 común, Caimán: **Caiman crocodylus**  
 común, Calamón: **Porphyrio porphyrio**  
 común, Camachuelo: **Pyrrhula pyrrhula**  
 común, Camaleón: **Chamaeleo chamaeleon**  
 común, Carbonero: **Parus major**  
 común, Cardenal: **Paroaria coronata**  
 común, Carpa: **Cyprinus carpio**  
 común, Cauquén: **Chloephaga picta**  
 común, Cerceta: **Anas crecca**  
 común, Chacal: **Canis aureus**  
 común, Charrán: **Sterna hirundo**  
 común, Chorlito dorado: **Pluvialis apricaria**  
 común, Ciervo: **Cervus elaphus**  
 común, Cigüeña: **Ciconia ciconia**  
 común, Codorniz: **Coturnix coturnix**  
 común, Corneja: **Corvus corone**  
 común, Cuchara: **Anas clypeata**  
 común, Erizo: **Erinaceus europaeus**  
 común, Erizo: **Erinaceus sp.**  
 común, Escinco: **Scincus scincus**  
 común, Esturión: **Acipenser sturio**  
 común, Faisán: **Phasianus colchicus**  
 común, Focha: **Fulica atra**  
 común, Frailecillo: **Fratercula arctica**  
 común, Gacela: **Gazella dorcas**  
 común, Gallineta: **Gallinula chloropus**  
 común, Garceta: **Egretta garzetta**  
 común, Gorrión: **Passer domesticus**

común, Grulla: **Grus grus**  
 común, Halcón: **Falco peregrinus**  
 común, Iguana: **Iguana iguana**  
 común, Lagarto: **Lacerta lepida**  
 común, Lechuza: **Tyto alba**  
 común, Lobo: **Canis lupus**  
 común, Loro: **Amazona aestiva**  
 común, Lubina: **Dicentrarchus labrax**  
 común, Lucio: **Esox lucius**  
 común, Lución: **Anguis fragilis**  
 común, Mirló: **Turdus merula**  
 común, Mochuelo: **Athene noctua**  
 común, Murciélago: **Pipistrellus pipistrellus**  
 común, Musaraña: **Crocidura russula**  
 común, Nutria: **Lutra lutra**  
 común, Oveja: **Ovis aries**  
 común, Paño: **Hydrobatas pelagicus**  
 común, Pardillo: **Carduelis cannabina**  
 común, Perdiz: **Alectoris rufa**  
 común, Periquito: **Melospitacus undulatus**  
 común, Pez sierra: **Pristis pectinata**  
 común, Pintada: **Numida meleagris**  
 común, Pintarroja: **Scyliorhinus canicula**  
 común, Pitón: **Python sebae**  
 común, Porrón: **Aythya ferina**  
 común, Porrón: **Aythya fuligula**  
 común, Rana: **Rana ridibunda**  
 común, Rata: **Rattus norvegicus**  
 común, Salamandra: **Salamandra salamandra**  
 común, Sapo: **Bufo bufo**  
 común, Sapo: **Bufo sp.**  
 común, Topo: **Talpa europaea**  
 común, Topo: **Talpa sp.**  
 común, Tórtola: **Streptopelia turtur**  
 común, Trucha: **Salmo trutta**  
 común, Verderón: **Carduelis chloris**  
 común, Zampullín: **Tachybaptus ruficollis**  
 común, Zorro: **Vulpes vulpes**  
 común, Zorzal: **Turdus philomelos**  
 Conchinchina-Victoria con raza del país, Gallo cruce raza:  
**Gallus gallus**  
 Conchinchina-Victoria, Gallina: **Gallus gallus**  
 Conejillo de Indias: **Cavia porcellus**  
 Conejillo de Indias: **Cavia sp.**  
 Conejo: **Oryctolagus cuniculus**  
 Conejo: **Oryctolagus cuniculus**  
 Conejo imitación a armiño: **Oryctolagus cuniculus**  
 Conejo imitación a topo: **Oryctolagus cuniculus**  
*Conger Eel: Conger conger*  
**Conger vulgaris: Conger conger**  
**conger, Conger: Conger conger**  
 Congrio: **Conger conger**  
*Constrictor, Boa: Boa constrictor*  
**constrictor, Boa: Boa constrictor**  
 constrictora, Boa: **Boa constrictor**  
*Coot, Eurasian: Fulica atra*  
 Coral: **Calliophis maccllelandi**  
*Coral Snake, Macclleland's: Calliophis maccllelandi*  
 Coralillo: **Calliophis maccllelandi**  
**corax, Corvus: Corvus corone**

- corax, Trigla:** *Trigla lucerna*  
 Cormorán grande: **Phalacrocorax carbo**  
*Cormorant, Great:* **Phalacrocorax carbo**  
*Corn Bunting:* **Emberiza calandra**  
 Corneja cenicienta: **Corvus corone cornix**  
 Corneja común: **Corvus corone**  
 Corneja negra: **Corvus corone**  
 cornuda del Sahara, Víbora: **Cerastes cerastes**  
 cornudo, Lagarto: **Phrynosoma cornutum**  
 cornudo, sapo: **Phrynosoma cornutum**  
**cornuta, Lactoria:** *Lactoria cornuta*  
**cornutum, Phrynosoma:** *Phrynosoma cornutum*  
**cornutus, Cerastes:** *Cerastes cerastes*  
**coronata, Parioaria:** *Parioaria coronata*  
**coronatus, Sorex:** *Sorex coronatus*  
**corone cornix, Corvus:** *Corvus corone cornix*  
**corone corone, Corvus:** *Corvus corone*  
**corone, Corvus:** *Corvus corone*  
 coronipúrpura, Tilopo: **Ptilinopus porphyraceus ponapensis**  
**Corvus corax:** *Corvus corone*  
**Corvus corone corone:** *Corvus corone*  
 Corzo: **Capreolus capreolus**  
**Coturnix virginiana:** *Callipepla californica*  
**coturnix, Coturnix:** *Coturnix coturnix*  
*Coucal, Greater:* **Centropus sinensis**  
*Cowfish:* **Lactoria cornuta**  
*Cowfish, Longhorn:* **Lactoria cornuta**  
*Coyu:* **Myocastor coypus**  
**coypus, Myocastor:** *Myocastor coypus*  
*Crab-eating Macaque:* **Macaca fascicularis**  
*Crake, Baillon's:* **Porzana pusilla**  
*Crake, Spotted:* **Porzana porzana**  
*Crane, Common:* **Grus grus**  
**crecca, Anas:** *Anas crecca*  
*Crested Grebe, Great:* **Podiceps cristatus**  
 crestitrojo, Malcoha: **Phaenicopterus superciliosus**  
 cristal, serpiente de: **Anguis fragilis**  
**cristata, Cystophoca:** *Phocidae gen. sp.*  
**cristatus, Podiceps:** *Podiceps cristatus*  
**Crocodyra russula:** *Sorex coronatus*  
*Crocodile:* **Crocodylus sp.**  
**Crocodylus sp.:** *Caiman crocodylus*  
**Crocodylus vulgaris:** *Alligator mississippiensis*  
**Crocodylus vulgaris:** *Crocodylus sp.*  
**crocodylus, Caiman:** *Caiman crocodylus*  
*Crossbill, Red:* **Loxia curvirostra**  
**Crotalus terrificus:** *Crotalus sp.*  
*Crow, Carrion:* **Corvus corone**  
*Crow, Hooded:* **Corvus corone cornix**  
 cruzada, Gallo de raza: **Gallus gallus**  
 Cucal chino: **Centropus sinensis**  
 Cuchara común: **Anas clypeata**  
 cuchara, Garza: **Cochlearius cochlearius**  
 cuchara, Pato: **Anas clypeata**  
*Cuckoo, Eurasian:* **Cuculus canorus**  
*Cuckoo, Rough-crested:* **Phaenicopterus superciliosus**  
 Cuco: **Cuculus canorus**  
**cucullata, Parioaria:** *Parioaria coronata*  
**cucullatus, Ploceus:** *Ploceus cucullatus*  
 cuellirrojo, Zampullín: **Podiceps auritus**  
 cuellirroja, Vinago: **Treron vernans**  
 Culebra bastarda: **Malpolon monspessulanus**  
 Culebra de collar: **Natrix natrix**  
 Culebra de escalera: **Elaphe scalaris**  
 Culebra silbadora de la arena: **Psammophis sibilans**  
 Culebra silbadora de la arena: **Psammophis sibilans**  
 culebrera, Águila: **Circaetus gallicus**  
 Culing: **Sarcops calvus**  
 Culing de Filipinas: **Sarcops calvus**  
**cuniculus, Oryctolagus:** *Oryctolagus cuniculus*  
**cuniculus, Oryctolagus:** *Oryctolagus cuniculus*  
*Curlew, Common:* **Numenius arquata**  
*Curlew, Eurasian:* **Numenius arquata**  
*Curlew, Stone:* **Burhinus oedipnemus**  
*Curlew, Western:* **Numenius arquata**  
**curvirrostra, Loxia:** *Loxia curvirostra*  
 Cuy: **Cavia porcellus**  
 Cuy: **Cavia sp.**  
**cyana, Cyanopica:** *Cyanopica cyana*  
**cyanea, Cyanopica:** *Cyanopica cyana*  
**cyaneus, Circus:** *Circus cyaneus*  
**Cyanopica cyanea:** *Cyanopica cyana*  
**Cynocephalus babuin:** *Papio cynocephalus*  
**cynocephalus, Papio:** *Papio cynocephalus*  
**Cynopithecus maurus:** *Macaca fascicularis*  
**Cystophoca cristata:** *Phocidae gen. sp.*  
**Dafica acuta:** *Anas sp.*  
**Dasylophus supersilius:** *Phaenicopterus superciliosus*  
**Dasyptus hovemellettus:** *Dasyptus novemcinctus*  
**Dasyptus novemcinctus:** *Dasyptus novemcinctus*  
**Dasyptus villosus:** *Chaetophractus villosus*  
**decumanus, Mus:** *Rattus norvegicus*  
*Deer, Red:* **Cervus elaphus**  
*Deer, Roe:* **Capreolus capreolus**  
 deforme de especie indeterminada, Huevo: **Aves**  
*deformed egg, Undetermined:* **Aves**  
**Dendrocopus minor:** *Picoides minor*  
**Dendrocopos major:** *Picoides major*  
**Dendrocopos minor:** *Picoides minor*  
**Dendrocopos major:** *Picoides major*  
*Derbio:* **Trachinotus ovatus**  
*Desert Monitor:* **Varanus griseus**  
 desierto, Varano del: **Varanus griseus**  
 Desmán de los Pirineos: **Galemys pyrenaicus**  
 Desmán ibérico: **Galemys pyrenaicus**  
*Desman, Iberian:* **Galemys pyrenaicus**  
 diablo, pájaro: **Fulica atra**  
*Dipper, White-throated:* **Cinclus cinclus**  
**discolor, Vesperugo:** *Myotis myotis*  
**discolor, Vesperugo:** *Pipistrellus pipistrellus*  
*Dog:* **Canis familiaris**  
 dólar, Ave: **Eurystomus orientalis**  
*Dollarbird:* **Eurystomus orientalis**  
**Domestic Cat:** *Felis catus*  
**Domestic Goat:** *Capra hircus*  
 doméstica (variedad albina), Rata: **Rattus norvegicus**  
 doméstica con siete crías, Gallina: **Gallus gallus**  
 doméstica, Cabra: **Capra hircus**  
**domestica, Columba:** *Columba livia*  
 doméstica, Gallina: **Gallus gallus**

- doméstica, Paloma: **Columba livia**  
 doméstica, Rata común: **Rattus sp.**  
 doméstico Bantam Jebraight doree, Gallo: **Gallus gallus**  
 doméstico, Cerdo: **Sus scrofa**  
 doméstico, Gato: **Felis catus**  
 doméstico, Perro: **Canis familiaris**  
**domesticus, Passer: Passer domesticus**  
**domesticus, Sus: Sus scrofa**  
 dorado común, Chorlito: **Pluvialis apricaria**  
 dorado, chacal: **Canis aureus**  
 dorado, Faisán: **Chrysolophus pictus**  
*Dorcas Gazelle: Gazella dorcas*  
 dorcas, gacela: **Gazella dorcas**  
 dorcas, **Gazella: Gazella dorcas**  
*Dormouse, Fat: Glis glis*  
 dorsirrojo, Alcaudón: **Lanius collurio**  
*Dove, European Turtle: Streptopelia turtur*  
*Dove, Purple-capped Fruit: Ptilinopus porphyraceus*  
**ponapensis**  
*Dove, Rock: Columba livia*  
*Dove, Stock: Columba oenas*  
*Dove, Turtle: Streptopelia turtur*  
**draco, Trachinus: Trachinus draco**  
 Dragón volador de Borneo: **Draco volans**  
*Dragon, Common Flying: Draco volans*  
*Dromedarian Camel: Camelus dromedarius*  
 Dromedario: **Camelus dromedarius**  
**dromedarius, Camelus: Camelus dromedarius**  
*Dromedary Camel: Camelus dromedarius*  
*Duck, Tufted: Aythya fuligula*  
*Duckling: Anas sp.*  
*Duncock: Prunella modularis*  
*Eagle Owl, Northern: Bubo bubo*  
*Eagle, Booted: Hieraaetus pennatus*  
*Eagle, Golden: Aquila chrysaetos*  
*Eagle, Short-toed: Circaetus gallicus*  
*Eastern broad-billed roller: Eurystomus orientalis*  
*Eel: Anguilla anguilla*  
*Eel, Conger: Conger conger*  
*Eel, Spiny: Notacanthus bonapartei*  
*egg, Undetermined: Aves*  
*Egret, Little: Egretta garzetta*  
 Egretta garcetta: **Egretta garzetta**  
*Egyptian vulture: Neophron percnopterus*  
**elaphus, Cervus: Cervus elaphus**  
*Electric Ray: Torpedo marmorata*  
 Elefante africano: **Loxodonta africana**  
**elegans, Carduelis: Carduelis carduelis**  
*Elephant, African: Loxodonta africana*  
**Elk: Cervus elaphus**  
**elongata, Platessa: Pleuronectes platessa**  
 en vuelo, Buitre: **Gyps fulvus**  
 enana, Musaraña: **Sorex minutus**  
 enano, Lorito: **Forpus sp.**  
 enlutada, Lavandera blanca: **Motacilla alba yarrellii**  
**ensipennis, Campylopterus: Campylopterus ensipennis**  
**ensipennis, Trochilus: Campylopterus ensipennis**  
 Entrada: **Taxon**  
**Epimachus magnus: Centropus sinensis**  
 Epímaco: **Centropus sinensis**
- epops, Upupa: Upupa epops**  
**Equus equus: Equus caballus**  
**equus, Equus: Equus caballus**  
**Erinaceus europaeus: Erinaceus europaeus**  
**Erinaceus europaeus: Erinaceus europaeus**  
 Erizo: **Erinaceus sp.**  
 Erizo común: **Erinaceus europaeus**  
 Erizo común: **Erinaceus sp.**  
 erizo, Pez: **Diodon hystrix**  
 erizo, Pez: **Diodon sp.**  
*Ermine: Mustela erminea*  
**erminea, Mustela: Mustela erminea**  
**erythrogaster, Pitta: Pitta erythrogaster**  
**Erythropitta makloti: Pitta erythrogaster**  
 escalera, Culebra de: **Elaphe scalaris**  
 escarlata africano, Abejaruco: **Merops nubicus**  
 Escinco común: **Scincus scincus**  
 escorpión, Pez: **Trachinus draco**  
 Escribano cerillo: **Emberiza citrinella**  
 Escribano hortelano: **Emberiza hortulana**  
 Escribano nival: **Plectrophenax nivalis**  
 Escualo: **Squalidae gen. sp.**  
 Escualo: **Squalus sp.**  
**esculenta, Rana: Rana ridibunda**  
 eskiñoso, Arrendajo: **Garrulus glandarius**  
 Eslizón tridáctilo: **Chalcides chalcides**  
 Esmerejón: **Falco columbarius**  
 espada, Pez: **Xiphias gladius**  
 Espátula planeta de Panamá: **Ajaia ajaja**  
 Espátula rosada: **Ajaia ajaja**  
 Espinosa, Lagarto de Cola: **Uromastix acanthinurus**  
 Espinoso: **Gasterosteus aculeatus**  
 Estornino pinto: **Sturnus vulgaris**  
 Estornino pinto hembra: **Sturnus vulgaris**  
 Esturión común: **Acipenser sturio**  
**Eunectes murina: Eunectes murinus**  
**europaeus, Erinaceus: Erinaceus europaeus**  
*Eurasian Badger: Meles meles*  
*Eurasian Bullfinch: Pyrrhula pyrrhula*  
*Eurasian Buzzard: Buteo buteo*  
*Eurasian Coot: Fulica atra*  
*Eurasian Cuckoo: Cuculus canorus*  
*Eurasian Curlew: Numenius arquata*  
*Eurasian Goldfinch: Carduelis carduelis*  
*Eurasian Hoopoe: Upupa epops*  
*Eurasian Jay: Garrulus glandarius*  
*Eurasian Kestrel: Falco tinnunculus*  
*Eurasian Nuthatch: Sitta europaea*  
*Eurasian pygmy shrew: Sorex minutus*  
*Eurasian Scops Owl: Otus scops*  
*Eurasian Swift: Apus apus*  
*Eurasian Tawny Owl: Strix aluco*  
*Eurasian Wigeon: Anas penelope*  
*Eurasian Woodcock: Scolopax rusticola*  
**europaea, Sitta: Sitta europaea**  
**europaea, Talpa: Talpa europaea**  
**europaeus, Caprimulgus: Caprimulgus europaeus**  
**europaeus, Erinaceus: Erinaceus europaeus**  
*European Bee-eater: Merops apiaster*  
*European Golden Plover: Pluvialis apricaria*



*European Green Frog*: **Rana ridibunda**  
*European Kingfisher*: **Alcedo atthis**  
*European Mole*: **Talpa europaea**  
*European Mouflon*: **Ovis musimon**  
*European Nightjar*: **Caprimulgus europaeus**  
*European Otter*: **Lutra lutra**  
*European Pilchard*: **Sardina pilchardus**  
*European Pine Marten*: **Martes martes**  
*European Robin*: **Erithacus rubecula**  
*European Seabass*: **Dicentrarchus labrax**  
*European Serin*: **Serinus serinus**  
*European Starling*: **Sturnus vulgaris**  
*European Tree Frog*: **Hyla arborea**  
*European Turtle Dove*: **Streptopelia turtur**  
*European Wall Lizard*: **Podarcis muralis**  
*European Wildcat*: **Felis silvestris**  
 europeo, Galápago: **Emys orbicularis**  
 europeo, Jabalí: **Sus scrofa**  
 Europeo, Paíño: **Hydrobates pelagicus**  
 europeo, Silbón: **Anas penelope**  
**europaea**, **Cistudo**: **Emys orbicularis**  
**europaea**, **Lutra**: **Lutra lutra**  
**europaea**, **Sitta**: **Sitta europaea**  
**europaea**, **Talpa**: **Talpa europaea**  
**europaeus**, **Erinaceus**: **Erinaceus europaeus**  
 Faisán común: **Phasianus colchicus**  
 Faisán dorado: **Chrysolophus pictus**  
 Faisán plateado: **Lophura nycthemera**  
 Falangero de cola de pincel: **Trichosurus vulpecula**  
 Falangero zorro: **Trichosurus vulpecula**  
 Falaropo picogrueso: **Phalaropus fulicaria**  
**Falco lithofalco**: **Falco columbarius**  
*Falcon, Peregrine*: **Falco peregrinus**  
**familiaris**, **Canis**: **Canis familiaris**  
**familiaris**, **Certhia**: **Certhia familiaris**  
*Fantail*: **Gallinago gallinago**  
**fascicularis**, **Macaca**: **Macaca fascicularis**  
*Fat Dormouse*: **Glis glis**  
*Feral Pigeon*: **Columba livia**  
**ferina**, **Aythya**: **Aythya ferina**  
**ferina**, **Aythya**: **Aythya fuligula**  
**ferrumequinum**, **Rhinolophus**: **Rhinolophus ferrumequinum**  
**ferrumequinum**, **Rhinolophus**: **Rhinolophus ferrumequinum**  
*Field Vole*: **Microtus agrestis**  
*Fieldfare*: **Turdus pilaris**  
*Fighting Cock*: **Gallus gallus**  
**filipensis**, **Rhytidoceros**: **Buceros sp.**  
 Filipinas, Culing de: **Sarcops calvus**  
 filipino, Cálao: **Buceros sp.**  
*Finch, Citril*: **Serinus citrinella**  
*Finfoot, Peter's*: **Podica senegalensis petersi**  
*Fire Salamander*: **Salamandra salamandra**  
*Firecrest*: **Regulus ignicapillus**  
*Fish, Porcupine*: **Diodon hystrix**  
*Fish, Porcupine*: **Diodon sp.**  
*Fish, Snipe*: **Macroramphosus scolopax**  
*Fish, Trumpet*: **Macroramphosus scolopax**  
*Fish, Undetermined*: **Teleostei**  
 Flamenco: **Phoenicopterus ruber**

**flammeus**, **Asio**: **Asio flammeus**  
*Flamingo, Greater*: **Phoenicopterus ruber**  
**flava flava**, **Motacilla**: **Motacilla flava**  
**flava iberiae**, **Motacilla**: **Motacilla flava iberiae**  
**flava**, **Motacilla**: **Motacilla flava**  
**flava**, **Motacilla flava**: **Motacilla flava**  
**fluviatilis**, **Gobio**: **Gobio gobio**  
**fluviatilis**, **Lampetra**: **Lampetra fluviatilis**  
**fluviatilis**, **Petromyzon**: **Lampetra fluviatilis**  
*Flycatcher, Pied*: **Ficedula hypoleuca**  
*Flycatcher, Spotted*: **Muscicapa striata**  
*Flying Dragon, Common*: **Draco volans**  
*Flying Gurnard*: **Dactylopterus volitans**  
 Foca: **Phocidae gen. sp.**  
 Focha común: **Fulica atra**  
**foina**, **Martes**: **Martes foina**  
*Fox, Red*: **Vulpes vulpes**  
**fragilis**, **Anguis**: **Anguis fragilis**  
 Frailecillo atlántico: **Fratercula arctica**  
 Frailecillo común: **Fratercula arctica**  
**Fratercula arctica**: **Fratercula arctica**  
*Free-tailed Bat*: **Tadarida teniotis**  
**Fringilla caelebs**: **Fringilla caelebs**  
*Frog*: **Rana sp.**  
*Frog, European Green*: **Rana ridibunda**  
*Frog, European Tree*: **Hyla arborea**  
*Frog, Marsh*: **Rana ridibunda**  
*Fruit Dove, Purple-capped*: **Ptilinopus porphyraceus ponapensis**  
*Fruit-eating Bat*: **Pteropus sp.**  
**fulicaria**, **Phalaropus**: **Phalaropus fulicaria**  
**fulicarius**, **Phalaropus**: **Phalaropus fulicaria**  
**fulicula**, **Aythya**: **Aythya ferina**  
**fuligula**, **Aythya**: **Aythya fuligula**  
**fulvus**, **Gyps**: **Gyps fulvus**  
 Gabón, Somormujo de: **Podica senegalensis petersi**  
 Gacela común: **Gazella dorcas**  
 Gacela dorcas: **Gazella dorcas**  
 Galápago europeo: **Emys orbicularis**  
**galerita**, **Cacatua**: **Cacatua galerita**  
**galerita**, **Cacatua**: **Cacatua galerita**  
**galerita**, **Lophochroa**: **Cacatua galerita**  
**gallicus**, **Circaetus**: **Circaetus gallicus**  
 Gallina: **Gallus gallus**  
 Gallina Bantam: **Gallus gallus**  
 Gallina Conchinchina-Victoria: **Gallus gallus**  
 Gallina doméstica: **Gallus gallus**  
 Gallina doméstica con siete crías: **Gallus gallus**  
 Gallina raza Plymouth: **Gallus gallus**  
**gallinago**, **Capella**: **Gallinago gallinago**  
**gallinago**, **Gallinago**: **Gallinago gallinago**  
 Gallineta común: **Gallinula chloropus**  
 Gallo: **Gallus gallus**  
 Gallo cruce raza "Conchinchina-Victoria" con raza del país:  
**Gallus gallus**  
 Gallo de Canadá: **Dendragapus canadiensis**  
 Gallo de pelea: **Gallus gallus**  
 Gallo de raza cruzada: **Gallus gallus**  
 Gallo doméstico Bantam Jebright doree: **Gallus gallus**  
 Gallo Leghorn blanca: **Gallus gallus**

Gallo Plymouth: **Gallus gallus**  
 Gallo raza Brahama: **Gallus gallus**  
 Gallo raza castellana: **Gallus gallus**  
 Gallo raza inglesa Campion: **Gallus gallus**  
 Gallo raza inglesa Champion: **Gallus gallus**  
 Gallo Rhode Island: **Gallus gallus**  
**gallopavo, Maleagris: Maleagris gallopavo**  
**gallopavo, Meleagris: Meleagris gallopavo**  
**gallus, Gallus: Gallus gallus**  
 Gamuza: **Rupicapra rupicapra**  
 Ganga ortega: **Pterocles orientalis**  
*Gannet, Northern: Sula bassana*  
 Ganso: **Anser anser**  
 Ganso de Magallanes: **Chloephaga picta**  
 Garceta común: **Egretta garzetta**  
**garzetta, Egretta: Egretta garzetta**  
 Garcilla cangrejera: **Ardeola ralloides**  
 Garcita verde: **Butorides striatus**  
 Garduña: **Martes foina**  
*Garganey: Anas querquedula*  
 Garneo: **Trigla lyra**  
 Garza cuchara: **Cochlearius cochlearius**  
 Garza de capucha: **Pilherodius pileatus**  
 Garza de los manglares: **Butorides striatus**  
 Garza imperial: **Ardea purpurea**  
 Garza real: **Ardea cinerea**  
**garzetta, Egretta: Egretta garzetta**  
 gato americano, Pez: **Ictalurus nebulosus**  
 Gato doméstico: **Felis catus**  
 Gato montés: **Felis silvestris**  
 Gavilán: **Accipiter nisus**  
 Gavina: **Phaethon lepturus**  
 Gavión: **Larus marinus**  
 Gavión atlántico: **Larus marinus**  
 Gaviota argétea: **Larus argentatus**  
 Gaviota cana: **Larus canus**  
 Gaviota gigante: **Larus marinus**  
 Gaviota reidora: **Larus ridibundus**  
 Gaviota tridáctila: **Rissa tridactyla**  
*Gazelle, Dorcas: Gazella dorcas*  
 gen. sp., Colubridae: **Colubridae gen. sp.**  
 gen. sp., Myliobatidae: **Myliobatidae gen. sp.**  
 gen. sp., Phocidae: **Phocidae gen. sp.**  
 gen. sp., Rajidae: **Rajidae gen. sp.**  
 gen. sp., Squalidae: **Squalidae gen. sp.**  
 gen. sp., Suidae: **Suidae gen. sp.**  
 gen. sp., Testudininae: **Testudininae gen. sp.**  
*Genet: Genetta genetta*  
**genetta, Genetta: Genetta genetta**  
**genetta, Viverra: Genetta genetta**  
*Gian Anteater: Myrmecophaga tridactyla*  
 gigante, Gaviota: **Larus marinus**  
 gigante, Oso hormiguero: **Myrmecophaga tridactyla**  
 gigas, Arapaima: **Arapaima gigas**  
 Gineta: **Genetta genetta**  
 gladius, Xiphias: **Xiphias gladius**  
 glandarius, Garrulus: **Garrulus glandarius**  
 Glareola: **Glareola nordmanni**  
**glareola, Tringa: Tringa glareola**  
**glaucus, Lichia: Trachinotus ovatus**

**glis, Glis: Glis glis**  
**glis, Myoxus: Glis glis**  
 Glotón: **Gulo gulo**  
*Glutton: Gulo gulo*  
*Goat, Domestic: Capra hircus*  
 Gobigobi: **Cicinnurus regius**  
 Gobio: **Gobio gobio**  
**Gobio fluviatilis: Gobio gobio**  
**gobio, Gobio: Gobio gobio**  
*Godwit, Black-tailed: Limosa limosa*  
*Golden Eagle: Aquila chrysaetos*  
*Golden Handed Tamarin: Sanguinus midas*  
*Golden Jackal: Canis aureus*  
*Golden Oriole: Oriolus oriolus*  
*Golden Pheasant: Chrysolophus pictus*  
*Golden Plover, European: Pluvialis apricaria*  
*Goldfinch, Eurasian: Carduelis carduelis*  
 Golondrina: **Hirundo rustica**  
 Golondrina de mar: **Phaethon lepturus**  
 Golondrina de mar: **Sterna hirundo**  
*Goose, Graylag: Anser anser*  
*goose, Magellan: Chloephaga picta*  
 Goraz: **Pagellus bogaraveo**  
 Gorrión común: **Passer domesticus**  
**graculus, Pyrrhocorax: Pyrrhocorax graculus**  
**graeca, Alectoris: Alectoris graeca**  
**graeca, Testudo: Testudo graeca**  
 Grajilla: **Corvus monedula**  
 grande de herradura, Murciélago: **Rhinolophus ferrumequinum**  
 grande, Andarríos: **Tringa ochropus**  
 grande, Chorlitejo: **Charadrius hiaticula**  
 grande, Cormorán: **Phalacrocorax carbo**  
 grande, Murciélago ratonero: **Myotis myotis**  
 grande, Págallo: **Stercorarius parasiticus**  
*Grass Snake: Natrix natrix*  
*Graylag Goose: Anser anser*  
*Great Black-backed Gull: Larus marinus*  
*Great Bustard: Otis tarda*  
*Great Cormorant: Phalacrocorax carbo*  
*Great Crested Grebe: Podiceps cristatus*  
*Great Pipefish: Syngnathus acus rubescens*  
*Great Spotted Woodpecker: Picoides major*  
*Great Tit: Parus major*  
*Greater Bird of Paradise: Paradisea apoda*  
*Greater Coucal: Centropus sinensis*  
*Greater Flamingo: Phoenicopterus ruber*  
*Greater Horseshoe Bat: Rhinolophus ferrumequinum*  
*Greater Mouse-eared Bat: Myotis myotis*  
*Greater Rhea: Rhea americana*  
*Greater Weever: Trachinus draco*  
*Grebe, Great Crested: Podiceps cristatus*  
*Grebe, Horned: Podiceps auritus*  
*Grebe, Little: Tachybaptus ruficollis*  
*Green Frog, European: Rana ridibunda*  
*Green Honeycreeper: Chlorophanes spiza*  
*Green Iguana: Iguana iguana*  
*Green Lacerta: Lacerta viridis*  
*Green Pigeon, Pink-Necked: Treron vernans*  
*Green Sandpiper: Tringa ochropus*

- Green Woodpecker*: **Picus viridis**  
*Green Wrasse*: **Labrus viridis**  
*Green-backed Heron*: **Butorides striatus**  
*Green-billed Malcoha, Small*: **Rhopodytes viridirostris**  
*Green-winged Teal*: **Anas crecca**  
*Greenfinch, Western*: **Carduelis chloris**  
*Greenshank, Common*: **Tringa nebularia**  
*Grandier*: **Trachyrhynchus trachyrhynchus**  
*Grenadier, Blackspot*: **Coelorhynchus coelorhynchus**  
*Grey Heron*: **Ardea cinerea**  
*Grey Long-eared Bat*: **Plecotus austriacus**  
*Grey Monitor*: **Varanus griseus**  
*Grey Phalarope*: **Phalaropus fulicaria**  
*Grey Tiggerfish*: **Balistes carolinensis**  
*Grey Wagtail*: **Motacilla cinerea**  
 griega, Perdiz: **Alectoris graeca**  
 griega, Tortuga: **Testudo graeca**  
*Griffon Vulture*: **Gyps fulvus**  
 gris, Cardenal: **Paroaria coronata**  
 gris, Chorlito: **Pluvialis squatarola**  
 gris, Chotacabras: **Caprimulgus europaeus**  
 gris, Collalba: **Oenanthe oenanthe**  
 gris, Lirón: **Glis glis**  
 gris, lobo: **Canis lupus**  
 gris, Papamoscas: **Muscicapa striata**  
 griseus, *Varanus*: **Varanus griseus**  
*Grouse, Spruce*: **Dendragapus canadiensis**  
 Grulla: **Grus grus**  
 Grulla común: **Grus grus**  
**grus, Grus**: **Grus grus**  
**grus, Megalornis**: **Grus grus**  
*Gudgeon*: **Gobio gobio**  
*Guinea Pig*: **Cavia porcellus**  
*Guinea Pig*: **Cavia sp.**  
*guineafowl, Helmeted*: **Numida meleagris**  
*Guitarfish*: **Rhinobatos rhinobatos**  
 Guitarra de mar: **Rhinobatos rhinobatos**  
 guitarra, pez: **Rhinobatos rhinobatos**  
*Gull, Common*: **Larus canus**  
*Gull, Common Black-headed*: **Larus ridibundus**  
*Gull, Great Black-backed*: **Larus marinus**  
*Gull, Herring*: **Larus argentatus**  
*Gull, Mew*: **Larus canus**  
**gulo, Gulo**: **Gulo gulo**  
*Gurnard, Flying*: **Dactylopterus volitans**  
*Gurnard, Piper*: **Trigla lyra**  
*Gurnard, Tub*: **Trigla lucerna**  
**guttulatus, Hippocampus**: **Hippocampus ramulosus**  
 Hábitat de Pájaro moscón: **Remiz pendulinus**  
*Hadada Ibis*: **Hagedashia hagedash**  
 hadada, Ibis: **Hagedashia hagedash**  
**hagedash, Hagedashia**: **Hagedashia hagedash**  
**hagedash, Ibis**: **Hagedashia hagedash**  
*Hairy Armadillo*: **Chaetophractus villosus**  
 Halcón común: **Falco peregrinus**  
 Halcón peregrino: **Falco peregrinus**  
*Half-snipe*: **Limnocyptes minimus**  
**Halmaturus ualabatus**: **Petrogale penicillata**  
 Hamster: **Mesocricetus sp.**  
*Handed Tamarin, Golden*: **Sanguinus midas**
- Harbor Porpoise*: **Phocoena phocoena**  
*Hare*: **Lepus sp.**  
*Hare, Blue*: **Lepus timidus**  
*Hare, Mountain*: **Lepus timidus**  
*Harrier, Hen*: **Circus cyaneus**  
*Hawfinch*: **Coccothraustes coccothraustes**  
*Hawksbill Turtle*: **Eretmochelis imbricata**  
*Hedge Accentor*: **Prunella modularis**  
*Hedgehog*: **Erinaceus europaeus**  
*Hedgehog*: **Erinaceus sp.**  
*Helmeted guineafowl*: **Numida meleagris**  
*Hen*: **Gallus gallus**  
*Hen Harrier*: **Circus cyaneus**  
*Hen, Bantam*: **Gallus gallus**  
*Hen, Cochinchina-Victoria*: **Gallus gallus**  
*Heron, Black-Crowned Night*: **Nycticorax nycticorax**  
*heron, Boat-billed*: **Cochlearius cochlearius**  
*Heron, Capped*: **Pilherodius pileatus**  
*Heron, Grey*: **Ardea cinerea**  
*Heron, Green-backed*: **Butorides striatus**  
*Heron, Purple*: **Ardea purpurea**  
*Heron, Squacco*: **Ardeola ralloides**  
 herradura, Murciélago de: **Rhinolophus sp.**  
 herradura, Murciélago grande de: **Rhinolophus ferrumequinum**  
 herradura, Murciélago pequeño de: **Rhinolophus hipposideros**  
 Herrerillo azul: **Parus caeruleus**  
*Herring Gull*: **Larus argentatus**  
*hiaticula, Charadrius*: **Charadrius hiaticula**  
**Hieraetus pennatus**: **Hieraetus pennatus**  
**himantopus, Himantopus**: **Himantopus himantopus**  
**Hippocampus guttulatus**: **Hippocampus ramulosus**  
**hipposideros, Rhinolophus**: **Plecotus austriacus**  
**hipposideros, Rhinolophus**: **Rhinolophus hipposideros**  
**hircus, Capra**: **Capra hircus**  
**hirundo, Sterna**: **Sterna hirundo**  
*Hissing Sand Snake*: **Psammophis sibilans**  
*Hobby*: **Falco subbuteo**  
 Holanda, Cacatúa de Nueva: **Nymphicus hollandicus**  
**hollandicus, Nymphicus**: **Nymphicus hollandicus**  
*Honeycreeper, Green*: **Chlorophanes spiza**  
*Hooded Crow*: **Corvus corone cornix**  
*Hooded Pita*: **Pitta sordida**  
*Hoopoe, Eurasian*: **Upupa epops**  
 hormiguero gigante, Oso: **Myrmecophaga tridactyla**  
*Horn Viper*: **Cerastes cerastes**  
*Hornbill*: **Buceros sp.**  
*Hornbill, Rufous*: **Buceros hydrocorax**  
*Horned Grebe*: **Podiceps auritus**  
*Horned Lizard, Texas*: **Phrynosoma cornutum**  
*Horse*: **Equus caballus**  
*Horseshoe Bat*: **Rhinolophus sp.**  
*Horseshoe Bat, Greater*: **Rhinolophus ferrumequinum**  
*Horseshoe Bat, Lesser*: **Rhinolophus hipposideros**  
 hortelano, Escribano: **Emberiza hortulana**  
**hortulana, Emberiza**: **Emberiza hortulana**  
*House Martin*: **Delichon urbica**  
*House Mice*: **Mus musculus**  
*House Mouse*: **Mus musculus**

- House Sparrow*: **Passer domesticus**  
**hovemelletus**, **Dasyptus**: **Dasyptus novemcinctus**  
 Huevo de forma original: **Aves**  
 Huevo de pava de 2º año (con 2 yemas): **Maleagris gallopavo**  
 Huevo de tórtola: **Streptopelia turtur**  
 Huevo deforme de especie indeterminada: **Aves**  
 Huevo indeterminado: **Alectoris graeca**  
 Huevo indeterminado: **Aves**  
 Huevo indeterminado: **Streptopelia turtur**  
 Huevos de aguilucho: **Circus cyaneus**  
 Huevos de aguilucho cabrine (*Circus pigardus*): **Circus cyaneus**  
**humboldtii**, **Serpe**: **Ambystoma tigrinum**  
*hummingbird*, *Ruby-topaz*: **Chrysolampis mosquitus**  
**hydrocorax**, **Buceros**: **Buceros hydrocorax**  
**hypoleuca**, **Ficedula**: **Ficedula hypoleuca**  
**hypoleuca**, **Tringa**: **Actitis hypoleucos**  
**hypoleucos**, **Actitis**: **Actitis hypoleucos**  
**Hystenidia striata**: **Scolopax sp.**  
**hystrix**, **Diodon**: **Diodon hystrix**  
*Iberian Blind mole*: **Talpa occidentalis**  
*Iberian Desman*: **Galemys pyrenaicus**  
 ibérica, Lavandera boyera: **Motacilla flava iberiae**  
 ibérico, desmán: **Galemys pyrenaicus**  
 ibérico, Rebeco: **Rupicapra rupicapra**  
 ibérico, Topo: **Talpa occidentalis**  
 Ibis de Asia: **Hagedashia hagedash**  
 Ibis hadada: **Hagedashia hagedash**  
**Ibis hagedash**: **Hagedashia hagedash**  
*Ibis, Hadada*: **Hagedashia hagedash**  
**ignicapillus**, **Regulus**: **Regulus ignicapillus**  
 Iguana común: **Iguana iguana**  
 Iguana de tubérculos: **Iguana iguana**  
**Iguana tuberculata**: **Iguana iguana**  
 Iguana verde: **Iguana iguana**  
*Iguana, Green*: **Iguana iguana**  
**iguana**, **Iguana**: **Iguana iguana**  
**iliacus**, **Turdus**: **Turdus iliacus**  
**iliacus**, **Turdus**: **Turdus sp.**  
**imbricata**, **Eretmochelis**: **Eretmochelis imbricata**  
 imitación a armiño, Conejo: **Oryctolagus cuniculus**  
 imitación a topo, Conejo: **Oryctolagus cuniculus**  
 imperial, Garza: **Ardea purpurea**  
 incheo, Lorong: **Eurystomus orientalis**  
 india, pitón: **Phyton molurus**  
*Indian Python*: **Phyton molurus**  
 Indias, conejillo de: **Cavia porcellus**  
 Indias, conejillo de: **Cavia sp.**  
 indio, oso: **Melursus ursinus**  
 inglesa Champion, Gallo raza: **Gallus gallus**  
 inglesa Champion, Gallo raza: **Gallus gallus**  
 Inseparable cabecirrojo: **Agapornis pullarius**  
*Island Canary*: **Serinus canaria**  
*Island Cock, Rhode*: **Gallus gallus**  
 Island, Gallo Rhode: **Gallus gallus**  
**Isobrychus minutus**: **Isobrychus minutus**  
*Izard*: **Rupicapra rupicapra**  
 Jabalí europeo: **Sus scrofa**  
 Jacana centroamericana: **Jacana spinosa**  
*Jacana, Northern*: **Jacana spinosa**
- Jack Snipe*: **Limnocyptes minimus**  
*Jackal, Golden*: **Canis aureus**  
*Jackdaw, Western*: **Corvus monedula**  
*Jaeger, Parasitic*: **Stercorarius parasiticus**  
 jardín, tortuga de: **Testudo graeca**  
*Java Sparrow*: **Padda oryzivora**  
 Java, Macaco de: **Macaca fascicularis**  
**javanica**, **Butorides**: **Butorides striatus**  
*Jay*: **Garrulus sp.**  
*Jay, Eurasian*: **Garrulus glandarius**  
 jeroglífica, pitón: **Python sebae**  
*Jewelled Lacerta*: **Lacerta lepida**  
 Jilguero: **Carduelis carduelis**  
*Junglefowl, Red*: **Gallus gallus**  
*Karakul*: **Ovis aries**  
*Kestrel, Common*: **Falco tinnunculus**  
*Kestrel, Eurasian*: **Falco tinnunculus**  
*King Bird of Paradise*: **Cicinnurus regius**  
*Kingfisher, Common*: **Alcedo atthis**  
*Kingfisher, European*: **Alcedo atthis**  
*Kingfisher, River*: **Alcedo atthis**  
*Kingfisher, White-collared*: **Halcyon chloris**  
*Kingfisher, White-throated*: **Halcyon smyrnensis**  
*Kite, Black*: **Milvus migrans**  
*Kite, Red*: **Milvus milvus**  
*Kittiwake*: **Rissa trydactila**  
*Kittiwake, Black-legged*: **Rissa trydactila**  
**labrax**, **Dicentrarchus**: **Dicentrarchus labrax**  
**labrax**, **Perca**: **Dicentrarchus labrax**  
**Labrus turdus**: **Labrus viridis**  
**Lacerta ocellata**: **Lacerta lepida**  
**Lacerta viridis**: **Lacerta lepida**  
*Lacerta, Green*: **Lacerta viridis**  
*Lacerta, Jewelled*: **Lacerta lepida**  
*Ladder Snake*: **Elaphe scalaris**  
 Lagartija: **Lacerta sp.**  
 Lagartija roquera: **Podarcis muralis**  
 Lagarto: **Lacerta sp.**  
 Lagarto: **Lacerta viridis**  
 Lagarto común: **Lacerta lepida**  
 Lagarto comudo: **Phrynosoma cornutum**  
 Lagarto de Cola Espinosa: **Uromastix acanthinurus**  
 Lagarto ocelado: **Lacerta lepida**  
 Lagarto verde: **Lacerta viridis**  
*Lammergeier*: **Gypaetus barbatus**  
 Lamprea de río: **Lampetra fluviatilis**  
*Lamprey, River*: **Lampetra fluviatilis**  
*Lapwing, Northern*: **Vanellus vanellus**  
*Large-tooth Sawfish*: **Pristis pristis**  
*Lark*: **Alauda sp.**  
*Lark, Sky*: **Alauda arvensis**  
 lavanco, Somormujo: **Podiceps cristatus**  
 Lavandera blanca: **Motacilla alba**  
 Lavandera blanca enlutada: **Motacilla alba yarrellii**  
 Lavandera boyera alemana: **Motacilla flava**  
 Lavandera boyera ibérica: **Motacilla flava iberiae**  
 Lavandera cascadeña: **Motacilla cinerea**  
*Leach's storm-petrel*: **Oceanodroma leucorhoa**  
 Leach, Paño de: **Oceanodroma leucorhoa**  
 Lechuza: **Tyto alba**

- Lechuza campestre: **Asio flammeus**  
 Lechuza común: **Tyto alba**  
 Leghorn blanca, Gallo: **Gallus gallus**  
*Leghorn Cock, White:* **Gallus gallus**  
*Leiothrix, Red-billed:* **Leiothrix lutea**  
**Leiothrix lutea:** **Leiothrix lutea**  
 Lemur mangosta: **Lemur mongoz**  
 Lemur mongoz: **Lemur mongoz**  
*Lemur, Mongoose:* **Lemur mongoz**  
 Lenguado: **Solea vulgaris**  
**leo, Panthera:** **Panthera leo**  
 León: **Panthera leo**  
 leonado, Buitre: **Gyps fulvus**  
**lepadogaster, Lepadogaster:** **Lepadogaster lepadogaster**  
**lepida, Lacerta:** **Lacerta lepida**  
**lepido, Ceyx:** **Halcyon chloris**  
**lepturus, Phaethon:** **Phaethon lepturus**  
*Lesser Horseshoe Bat:* **Rhinolophus hipposideros**  
*Lesser Sand-eel:* **Ammodytes tobianus**  
*Lesser Spotted Woodpecker:* **Picoides minor**  
**leucorrhoea, Oceanodroma:** **Oceanodroma leucorrhoea**  
**Lichia glaucus:** **Trachinotus ovatus**  
 Liebre: **Lepus sp.**  
 Liebre azul: **Lepus timidus**  
 Liebre montañesa: **Lepus timidus**  
 Liebre variable: **Lepus timidus**  
 Lija: **Scyliorhinus canicula**  
**limosa, Limosa:** **Limosa limosa**  
*Linnet:* **Carduelis cannabina**  
*Linnet:* **Carduelis sp.**  
 Lioco: **Pitta sordida**  
*Lion:* **Panthera leo**  
 Lirón gris: **Glis glis**  
 listado, Reyezuelo: **Regulus ignicapillus**  
**lithofalco, Falco:** **Falco columbarius**  
*Little Bittern:* **Ixobrychus minutus**  
*Little Bustard:* **Tetrax tetrax**  
*Little Egret:* **Egretta garzetta**  
*Little Grebe:* **Tachybaptus ruficollis**  
*Little Owl:* **Athene noctua**  
**livia, Columba:** **Columba livia**  
*Lizard:* **Lacerta sp.**  
*Lizard, European Wall:* **Podarcis muralis**  
*Lizard, Spinny-tailed:* **Uromastix acanthinurus**  
*Lizard, Texas Horned:* **Phrynosoma cornutum**  
*Lizard, Thorn-tail:* **Uromastix acanthinurus**  
 Lobo común: **Canis lupus**  
 Lobo gris: **Canis lupus**  
**loevis, Mustelus:** **Mustelus asterias**  
*Long-eared Bat, Grey:* **Plecotus austriacus**  
*Long-eared Owl:* **Asio otus**  
*Long-tailed tit:* **Aegithalos caudatus**  
*Longhorn Cowfish:* **Lactoria cornuta**  
**Lophochroa galerita:** **Cacatua galerita**  
**Lophura nobilis:** **Lophura nycthemera**  
 Lorito enano: **Forpus sp.**  
 Loro común: **Amazona aestiva**  
 Lorong de Oriente: **Eurystomus orientalis**  
 Lorong incheo: **Eurystomus orientalis**  
*Lovebird, Red-headed:* **Agapornis pullarius**
- Lubina común: **Dicentrarchus labrax**  
**Lucanus cervus:** **Cervus elaphus**  
**lucerna, Trigla:** **Trigla lucerna**  
**lucidus, Alburnus:** **Alburnus alburnus**  
 Lucio común: **Esox lucius**  
 Lución común: **Anguis fragilis**  
**lucius, Esox:** **Esox lucius**  
**lulea, Leiothrix:** **Leiothrix lutea**  
**lupus, Canis:** **Canis lupus**  
**lutea, Leiothrix:** **Leiothrix lutea**  
**Lutra europoea:** **Lutra lutra**  
**Lutra vulgaris:** **Lutra lutra**  
**lutra, Lutra:** **Lutra lutra**  
**lyra, Trigla:** **Trigla lyra**  
 Macaco cangrejero: **Macaca fascicularis**  
 Macaco de Java: **Macaca fascicularis**  
*Macaque, Crab-eating:* **Macaca fascicularis**  
*Maclelland's Coral Snake:* **Calliophis maclellandi**  
**maclellandi, Calliophis:** **Calliophis maclellandi**  
*Mackerel, Atlantic:* **Scomber scombrus**  
**maculosa, Salamandra:** **Salamandra salamandra**  
 Madagascar, Calamón de: **Porphyrio porphyrio**  
 Magallanes, Ganso de: **Chloephaga picta**  
*Magellan goose:* **Chloephaga picta**  
**magellanica, Chenalopex:** **Chloephaga picta**  
*Magnificent Bird of Paradise:* **Diphyllodes magnificus**  
 Magnífico: **Diphyllodes magnificus**  
**magnificus, Cicinnurus:** **Diphyllodes magnificus**  
**magnificus, Diphyllodes:** **Diphyllodes magnificus**  
**magnus, Epimachus:** **Centropus sinensis**  
*Magpie, Azure-winged:* **Cyanopica cyana**  
*Magpie, Black-billed:* **Pica pica**  
**major, Dendrocopos:** **Picoides major**  
**major, Parus:** **Parus major**  
**major, Picoides:** **Picoides major**  
**maklotti, Erythropitta:** **Pitta erythrogaster**  
 Maklotti, pez rojo de: **Pitta erythrogaster**  
*Mako:* **Isurus sp.**  
 malayo, monitor: **Varanus salvator**  
 Malcoha cariazul: **Rhopodytes viridirostris**  
 Malcoha crestirrojo: **Phaenicophaeus superciliosus**  
*Malcoha, Small Green-billed:* **Rhopodytes viridirostris**  
*Malkoha, Blue-faced:* **Rhopodytes viridirostris**  
*Malkoha, Rough-crested:* **Phaenicophaeus superciliosus**  
*Mallard:* **Anas platyrhynchos**  
 malviz, Tordo: **Turdus sp.**  
 manglares, garza de los: **Butorides striatus**  
 Mangolia: **Ovis ammon**  
 mangosta, lemur: **Lemur mongoz**  
 manos rubias, tití de: **Sanguinus midas**  
 mar, Araña de: **Trachinus draco**  
 mar, Caballito de: **Hippocampus ramulosus**  
 mar, Golondrina de: **Phaethon lepturus**  
 mar, golondrina de: **Sterna hirundo**  
 mar, Guitarra de: **Rhinobatos rhinobatos**  
 mar, perdiz de: **Glareola nordmanni**  
 mar, rata de: **Uranoscopus scaber**  
 marina, Chicharra: **Dactylopterus volitans**  
 marino, Cerdo: **Oxynotus centrina**  
**marinus, Larus:** **Larus marinus**

- mariposa, blenio: **Blennius ocellaris**  
**maritima, Sterna: Phaethon lepturus**  
**marmorata, Torpedo: Torpedo marmorata**  
 Marrajo: **Isurus sp.**  
 marrajo, Tiburón: **Isurus sp.**  
*Marsh Frog: Rana ridibunda*  
*Marsh Turtle: Emys orbicularis*  
 Marsopa del Atlántico: **Phocoena phocoena**  
 Marta: **Martes martes**  
 Marta cibelina: **Martes zibellina**  
 Marta del Canadá: **Martes americana**  
*Marten, American: Martes americana*  
*Marten, Beech: Martes foina*  
*Marten, European Pine: Martes martes*  
**martes, Martes: Martes martes**  
 Martín pescador: **Alcedo atthis**  
 Martín pescador: **Halcyon smyrnensis**  
 Martín pescador bicolor: **Halcyon chloris**  
*Martin, House: Delichon urbica*  
 Martinete: **Nycticorax nycticorax**  
**martius, Dryocopus: Dryocopus martius**  
**marueta, Porzana porzana: Porzana porzana**  
**maura, Natrix: Natrix natrix**  
**mauritanica, Testudo: Testudo graeca**  
**maurus, Cynopithecus: Macaca fascicularis**  
**medius, Pteropus: Pteropus sp.**  
**Megalornis grus: Grus grus**  
**melba, Apus: Tachymarpis melba**  
**melba, Tachymarpis: Tachymarpis melba**  
**meleagris, Numida: Numida meleagris**  
**Meles taxus: Meles meles**  
**meles, Meles: Meles meles**  
**Meloponoponensis: Ptilinopus porphyraceus ponapensis**  
 menor, Pico: **Picoides minor**  
 menor, Rabijunco: **Phaethon lepturus**  
 mensajera, Paloma: **Columba livia**  
 meridional, Murciélago orejudo: **Plecotus austriacus**  
 Merlán: **Merlangius merlangus**  
**Merlangus vulgaris: Merlangius merlangus**  
**merlangus, Merlangius: Merlangius merlangus**  
*Merlin: Falco columbarius*  
**merula, Turdus: Turdus merula**  
*Mew Gull: Larus canus*  
*Mice: Mus sp.*  
*Mice, House: Mus musculus*  
*Mice, Wood: Apodemus sp.*  
*Mice, Wood: Apodemus sylvaticus*  
**Microglossus aterrimus: Agapornis pullarius**  
**Midas rufimanus: Sanguinus midas**  
**midas, Sanguinus: Sanguinus midas**  
 Mielero verde: **Chlorophanes spiza**  
**migrans, Milvus: Milvus migrans**  
 Milano negro: **Milvus migrans**  
 Milano real: **Milvus milvus**  
**Miliaria calandra: Emberiza calandra**  
*Millet's shrew: Sorex coronatus*  
 Millet, Musaraña de: **Sorex coronatus**  
**milvus (regalis), Milvus: Milvus milvus**  
**Milvus milvus (regalis): Milvus milvus**  
**Milvus nigrans: Milvus migrans**
- milvus, Milvus: Milvus milvus**  
**minimus, Limnocyptes: Limnocyptes minimus**  
*Mink, American: Mustela vison*  
**minor, Dendrococcyx: Picoides minor**  
**minor, Picoides: Picoides minor**  
**minor, Podiceps colymbus: Tachybaptus ruficollis**  
**minutus, Isobrychus: Isobrychus minutus**  
**minutus, Isobrychus: Isobrychus minutus**  
**minutus, Sorex: Sorex minutus**  
 Mirlo acuático: **Cinclus cinclus**  
 Mirlo capiblanco: **Turdus torquatus**  
 Mirlo collarizo: **Turdus torquatus**  
 Mirlo común: **Turdus merula**  
**mississippiensis, Alligator: Alligator mississippiensis**  
*Mistle Thrush: Turdus viscivorus*  
 Mito: **Aegithalos caudatus**  
**Mobula mobular: Odobenus rosmarus**  
**mobular, Mobula: Odobenus rosmarus**  
 Mochuelo común: **Athene noctua**  
**modularis, Prunella: Prunella modularis**  
*Mole: Talpa sp.*  
*Mole, European: Talpa europaea*  
*mole, Iberian Blind: Talpa occidentalis*  
**molurus, Phytton: Phytton molurus**  
**molurus, Python: Python reticulatus**  
 Mona verde: **Cercopithecus aethiops**  
**mona, Cercopithecus: Ateles paniscus**  
**monedula, Corvus: Corvus monedula**  
 Mongolia, Astrakán de: **Ovis aries**  
*Mongoose Lemur: Lemur mongoz*  
 mongoz, Lemur: **Lemur mongoz**  
 Monitor malayo: **Varanus salvator**  
*Monitor, Desert: Varanus griseus*  
*Monitor, Grey: Varanus griseus*  
*Monitor, Water: Varanus salvator*  
*Monkey: Cercopithecus sp.*  
*Monkey, Black Spider: Ateles paniscus*  
*Monkey, Undetermined: Primates*  
*Monkey, Vervet: Cercopithecus aethiops*  
 moño amarillo, Cacaúta de: **Cacatua galerita**  
 Mono araña: **Ateles paniscus**  
**monspessulanus, Malpolon: Malpolon monspessulanus**  
 montaña, liebre: **Lepus timidus**  
 montés, Gato: **Felis silvestris**  
**montifringilla, Fringilla: Fringilla montifringilla**  
*Montpellier Snake: Malpolon monspessulanus*  
 moñudo, Porrón: **Aythya fuligula**  
*Moorhen, Common: Gallinula chloropus*  
 mora, tortuga: **Testudo graeca**  
**morhua, Gadus: Gadus morhua**  
 Morralla: **Alburnus alburnus**  
 Morsa: **Odobenus rosmarus**  
 Morsa (?): **Odobenus rosmarus (?)**  
 mosca, pájaro: **Chlorophanes spiza**  
 mosca, pájaro: **Chrysolampis mosquitus**  
 moscón, Hábitat de Pájaro: **Remiz pendulinus**  
**mosquitus, Chrysolampis: Chrysolampis mosquitus**  
**Motacilla alba alba: Motacilla alba**  
**Motacilla flava flava: Motacilla flava**  
 Mouflón: **Ovis musimon**

*Mouflon, European:* **Ovis musimon**  
*Mountain Hare:* **Lepus timidus**  
*mountain toucan, Black-billed:* **Andigena nigrirrostris**  
*Mouse:* **Mus sp.**  
*Mouse, House:* **Mus musculus**  
*Mouse, Wood:* **Apodemus sp.**  
*Mouse, Wood:* **Apodemus sylvaticus**  
*Mouse-eared Bat, Greater:* **Myotis myotis**  
 Muflón: **Ovis musimon**  
 mula, pez: **Syngnathus acus rubescens**  
 **muralis, Podarcis: Podarcis muralis**  
 **muraria, Trichodroma: Trichodroma muraria**  
 Murciélago común: **Pipistrellus pipistrellus**  
 Murciélago de herradura: **Rhinolophus sp.**  
 Murciélago grande de herradura: **Rhinolophus ferrumequinum**  
 Murciélago orejudo meridional: **Plecotus austriacus**  
 Murciélago pequeño de herradura: **Rhinolophus hipposideros**  
 Murciélago pequeño de herradura.: **Rhinolophus hipposideros**  
 Murciélago rabudo: **Tadarida teniotis**  
 Murciélago ratonero grande: **Myotis myotis**  
 **murina, Eumeces: Eumectes murinus**  
 **murinus, Eumectes: Eumectes murinus**  
 **murinus, Vespertilio: Myotis myotis**  
*Murre, Common:* **Uria aalge**  
 **Mus decumanus: Rattus norvegicus**  
 **Mus spicilegus: Apodemus sylvaticus**  
 Musaraña común: **Crocidura russula**  
 Musaraña de Millet: **Sorex coronatus**  
 Musaraña enana: **Sorex minutus**  
 **musculus, Mus: Mus musculus**  
 **musimon, Ovis: Ovis musimon**  
*Muskrat:* **Ondatra zibethicus**  
 **Mustela vulgaris: Mustela nivalis**  
 **Mustelus loevis: Mustelus asterias**  
 **Myogale pyrenaica: Galemys pyrenaicus**  
 **myotis, Myotis: Myotis myotis**  
 **Myoxus glis: Glis glis**  
 **Nasiterna pygmoea: Forpus sp.**  
 **Nasterino: Forpus sp.**  
 Nasúa: **Nasua nasua**  
 **Nasua socialis: Nasua nasua**  
 **nasua, Nasua: Nasua nasua**  
 **Natrix maura: Natrix natrix**  
 **natrix, Natrix: Natrix natrix**  
 **natrix, Tropidonotus: Elaphe scalaris**  
 **natrix, Tropidonotus: Natrix natrix**  
 **nebularia, Tringa: Tringa nebularia**  
 **nebulosus, Ictalurus: Ictalurus nebulosus**  
 negra, Cigüeña: **Ciconia nigra**  
 negra, Corneja: **Corvus corone**  
 negro, coatá: **Ateles paniscus**  
 negro, Milano: **Milvus migrans**  
 negro, Pico: **Dryocopus martius**  
 negro, Tamarino: **Sanguinus midas**  
*Newt, Alpine:* **Triturus alpestris**  
 **niger, Capito: Capito niger**  
 **niger, Vesperugo: Rhinolophus hipposideros**  
*Night Heron, Black-Crowned:* **Nycticorax nycticorax**

*Nightjar:* **Caprimulgus sp.**  
*Nightjar, European:* **Caprimulgus europaeus**  
 **nigra, Ciconia: Ciconia nigra**  
 **nigrans, Milvus: Milvus nigrans**  
 **nigrirrostris, Andigena: Andigena nigrirrostris**  
*Nine-Banded Armadillo:* **Dasyus novemcinctus**  
 ninfa, Cacatúa: **Nymphicus hollandicus**  
 **nissus, Accipiter: Accipiter nissus**  
 **nissus, Accipiter: Accipiter nissus**  
 nival, Escribano: **Plectrophenax nivalis**  
 **nivalis, Mustela: Mustela nivalis**  
 **nivalis, Plectrophenax: Plectrophenax nivalis**  
 **nobilis, Lophura: Lophura nycthemera**  
 **noctua, Athene: Athene noctua**  
 **nordmanni, Glareola: Glareola nordmanni**  
 norteña, Tarabilla: **Saxicola rubetra**  
 norteño, Agateador: **Certhia familiaris**  
*Northern Eagle Owl:* **Bubo bubo**  
*Northern Gannet:* **Sula bassana**  
*Northern Jacana:* **Jacana spinosa**  
*Northern Lapwing:* **Vanellus vanellus**  
*Northern Shoveler:* **Anas clypeata**  
*Northern Sparrowhawk:* **Accipiter nissus**  
*Northern Wheatear:* **Oenanthe oenanthe**  
*Northern Wryneck:* **Jynx torquilla**  
 **norvegicus, Rattus: Rattus norvegicus**  
 Notacanto: **Notacanthus bonapartei**  
 Notacanthus bonapartii: **Notacanthus bonapartei**  
 **novacula, Xyrichthys: Xyrichthys novacula**  
 **novemcinctus, Dasyus: Dasyus novemcinctus**  
 **novemcinctus, Dasyus: Dasyus novemcinctus**  
 **nubicus, Merops: Merops nubicus**  
 **nudus, Sorex: Sorex minutus**  
 Nueva Holanda, Cacatúa de: **Nymphicus hollandicus**  
 **Numenius arquatus: Numenius arquata**  
*Nuthatch, Eurasian:* **Sitta europaea**  
 Nutria: **Lutra sp.**  
*Nutria:* **Myocastor coypus**  
 Nutria común: **Lutra lutra**  
 **nycthemera, Lophura: Lophura nycthemera**  
 **nycticorax, Nycticorax: Nycticorax nycticorax**  
 **Nyctinomus cestonii: Tadarida teniotis**  
 **nyroca, Aithya: Aithya fuligula**  
 Ñandú: **Rhea americana**  
 Obispo: **Trachyrhynchus trachyrhynchus**  
 **occidentalis, Talpa: Talpa occidentalis**  
 ocelado, lagarto: **Lacerta lepida**  
 **ocellaris, Blennius: Blennius ocellaris**  
 **ocellata, Lacerta: Lacerta lepida**  
*Ocelot:* **Felis pardalis**  
 Ocelote: **Felis pardalis**  
 Ochavo: **Capros aper**  
 **ochrocephala, Amazona: Amazona ochrocephala**  
 **ochropus, Tringa: Tringa ochropus**  
 **ochrurus, Phoenicurus: Phoenicurus ochrurus**  
 **oedicnemus, Burhinus: Burhinus oedicnemus**  
 **oenanthe, Oenanthe: Oenanthe oenanthe**  
 **oenanthe, Saxicola: Oenanthe oenanthe**  
 **oenas, Columba: Columba oenas**  
 **officinalis, Scincus: Scincus scincus**

- Ofidio indeterminado: **Colubridae**  
 Olm: **Proteus anguinus**  
 orbicularis, Emys: **Emys orbicularis**  
 orejudo meridional, Murciélago: **Plecotus austriacus**  
 oricivora, Padda: **Padda oryzivora**  
 oriental, Paloma: **Treron vernans**  
 orientalis, Eurystomus: **Eurystomus orientalis**  
 orientalis, Pterocles: **Pterocles orientalis**  
 Oriente, Lorong de: **Eurystomus orientalis**  
 Oriole, Golden: **Oriolus oriolus**  
 oriolus, Oriolus: **Oriolus oriolus**  
 ornatus, Varanus: **Varanus salvator**  
 Oropéndola: **Oriolus oriolus**  
 Ortega: **Pterocles orientalis**  
 ortega, Ganga: **Pterocles orientalis**  
 Ortolan Bunting: **Emberiza hortulana**  
 oryzivora, Padda: **Padda oryzivora**  
 óseo, Pez: **Teleostei**  
 Osmotreron aromatica: **Treron vernans**  
 Oso bezudo: **Melursus ursinus**  
 Oso hormiguero gigante: **Myrmecophaga tridactyla**  
 Oso indio: **Melursus ursinus**  
 Otis tetrax: **Tetrax tetrax**  
 Otter: **Lutra sp.**  
 Otter, European: **Lutra lutra**  
 otus, Asio: **Asio otus**  
 Ouzel, Ring: **Turdus torquatus**  
 ovatus, Trachinotus: **Trachinotus ovatus**  
 Oveja: **Ovis aries**  
 Oveja común: **Ovis aries**  
 Ovis ovis: **Ovis ammon**  
 Ovis ovis: **Ovis aries**  
 ovis, Ovis: **Ovis ammon**  
 ovis, Ovis: **Ovis aries**  
 Owl, Barn: **Tyto alba**  
 Owl, Eurasian Scops: **Otus scops**  
 Owl, Eurasian Tawny: **Strix aluco**  
 Owl, Little: **Athene noctua**  
 Owl, Long-Eared: **Asio otus**  
 Owl, Northern Eagle: **Bubo bubo**  
 Owl, Short-Eared: **Asio flammeus**  
 Padda: **Padda oryzivora**  
 Padda oricivora: **Padda oryzivora**  
 Págallo grande: **Stercorarius parasiticus**  
 Págallo parásito: **Stercorarius parasiticus**  
 Paiche: **Arapaima gigas**  
 Paño común: **Hydrobates pelagicus**  
 Paño de Leach: **Oceanodroma leucorhoa**  
 Paño Europeo: **Hydrobates pelagicus**  
 Painted Comber: **Serranus scriba**  
 Pájaro diablo: **Fulica atra**  
 Pájaro mosca: **Chlorophanes spiza**  
 Pájaro mosca: **Chrysolampis mosquitus**  
 Pájaro moscón, Hábitat de: **Remiz pendulinus**  
 pálido, Aguilucho: **Circus cyaneus**  
 pallas, Arvicola agrestis var.: **Mus musculus**  
 Paloma blanca: **Columba livia**  
 Paloma bravía: **Columba livia**  
 Paloma doméstica: **Columba livia**  
 Paloma mensajera: **Columba livia**
- Paloma oriental: **Treron vernans**  
 Paloma torcaz: **Columba palumbus**  
 Paloma zurita: **Columba oenas**  
 Palometa blanca: **Trachinotus ovatus**  
 palumbus, Columba: **Columba palumbus**  
 Pámpano blanco: **Trachinotus ovatus**  
 Panamá, Espátula planeta de: **Ajaia ajaja**  
 paniscus, Ateles: **Ateles paniscus**  
 Papagayo: **Amazona aestiva**  
 Papagayo: **Amazona ochrocephala**  
 Papamoscas cerrojillo: **Ficedula hypoleuca**  
 Papamoscas gris: **Muscicapa striata**  
 Papión: **Papio sp.**  
 Paradise, Greater Bird of: **Paradisea apoda**  
 Paradise, King Bird of: **Cicinnurus regius**  
 Paradise, Magnificent Bird of: **Diphyllodes magnificus**  
 Paradise, Red Bird of: **Paradisea rubra**  
 Paradisea apoda rubra: **Paradisea rubra**  
 Paraíso, Ave del: **Paradisea apoda**  
 Paraíso, Ave del: **Paradisea rubra**  
 Parasitic Jaeger: **Stercorarius parasiticus**  
 parasiticus, Stercorarius: **Stercorarius parasiticus**  
 parásito, Págallo: **Stercorarius parasiticus**  
 pardalis, Felis: **Felis pardalis**  
 Pardillo: **Carduelis sp.**  
 Pardillo común: **Carduelis cannabina**  
 pardo, Porrón: **Aythya fuligula**  
 Paroaria cucullata: **Paroaria coronata**  
 Parra spinosa: **Jacana spinosa**  
 Parrotlet: **Forpus sp.**  
 Partridge, Red-legged: **Alectoris rufa**  
 Partridge, Rock: **Alectoris graeca**  
 parvulus, Troglodytes: **Troglodytes troglodytes**  
 Pata: **Anas platyrhynchos**  
 Patinegro, Charrán: **Sterna hirundo**  
 Patito con tres patas: **Anas sp.**  
 Pato: **Anas platyrhynchos**  
 Pato: **Anas sp.**  
 Pato colorado: **Netta rufina**  
 Pato cuchara: **Anas clypeata**  
 Pava: **Meleagris gallopavo**  
 pava, Huevo de: **Maleagris gallopavo**  
 Pavo: **Meleagris gallopavo**  
 Pavo: **Meleagris gallopavo**  
 pectinata, Pristis: **Pristis pectinata**  
 Pejeperuco: **Balistes carolinensis**  
 pelagicus, Hydrobates: **Hydrobates pelagicus**  
 pelea, Gallo de: **Gallus gallus**  
 Peludo: **Chaetophractus villosus**  
 peludo, Armadillo: **Chaetophractus villosus**  
 peludo, Quirquincho: **Chaetophractus villosus**  
 Penduline Tit: **Remiz pendulinus**  
 pendulinus, Remiz: **Remiz pendulinus**  
 penelope, Anas: **Anas penelope**  
 penicillata, Petrogale: **Petrogale penicillata**  
 pennatus, Hieraaetus: **Hieraaetus pennatus**  
 pennatus, Hieraaetus: **Hieraaetus pennatus**  
 pequeño de herradura, Murciélago: **Rhinolophus hipposideros**  
 Perca labrax: **Dicentrarchus labrax**



**Perca scriba:** *Serranus scriba*  
*Perch, Swallowtail Sea:* **Anthias anthias**  
**percnopterus, Neophron:** *Neophron percnopterus*  
**Perdix rufa:** *Alectoris rufa*  
 Perdiz común: **Alectoris rufa**  
 Perdiz de mar: **Glareola nordmanni**  
 Perdiz griega: **Alectoris graeca**  
 perdiz, Chocha: **Scolopax rusticola**  
*Peregrine Falcon:* **Falco peregrinus**  
 peregrino, Halcón: **Falco peregrinus**  
**peregrinus, Falco:** **Falco peregrinus**  
 Perezoso americano: **Bradyptes tridactylus**  
 Perezoso de tres dedos: **Bradyptes tridactylus**  
 Periquito común: **Melopsittacus undulatus**  
 Periquito de Australia: **Melopsittacus undulatus**  
 Perro doméstico: **Canis familiaris**  
 pescador bicolor, Martín: **Halcyon chloris**  
 pescador, Martín: **Alcedo atthis**  
 pescador, Martín: **Halcyon smyrnensis**  
*Peter's Finfoot:* **Podica senegalensis petersi**  
**petersi, Podica:** **Podica senegalensis petersi**  
**petersi, Podica senegalensis:** **Podica senegalensis petersi**  
 Petirrojo: **Erithacus rubecula**  
 Petit-gris: **Sciurus sp.**  
**Petromyzon fluviatilis:** *Lampetra fluviatilis*  
 Pez aguja: **Syngnathus acus rubescens**  
 Pez ballesta: **Balistes carolinensis**  
 Pez balón: **Diodon hystrix**  
 Pez balón: **Diodon sp.**  
 Pez cofre: **Lactoria cornuta**  
 Pez de arena: **Scincus scincus**  
 Pez de tres colas: **Anthias anthias**  
 Pez erizo: **Diodon hystrix**  
 Pez erizo: **Diodon sp.**  
 Pez escorpión: **Trachinus draco**  
 Pez espada: **Xiphias gladius**  
 Pez gato americano: **Ictalurus nebulosus**  
 Pez guitarra: **Rhinobatos rhinobatos**  
 Pez mula: **Syngnathus acus rubescens**  
 Pez óseo: **Teleostei**  
 Pez rata: **Uranoscopus scaber**  
 Pez rojo de Maklotti: **Pitta erythrogaster**  
 Pez sierra: **Pristis pristis**  
 Pez sierra común: **Pristis pectinata**  
 Pez tordo: **Labrus viridis**  
 Pez torillo: **Blennius ocellaris**  
 Pez trompetero: **Macroramphosus scolopax**  
*Phalarope, Grey:* **Phalaropus fulicaria**  
*Phalarope, Red:* **Phalaropus fulicaria**  
**Phalaropus fulicarius:** **Phalaropus fulicaria**  
**Phasianus colchicus:** **Phasianus colchicus**  
*Pheasant, Common:* **Phasianus colchicus**  
*Pheasant, Golden:* **Chrysolophus pictus**  
*Pheasant, Ring-necked:* **Phasianus colchicus**  
*Pheasant, Silver:* **Lophura nycthemera**  
**Phenicopterus ruber:** **Phenicopterus ruber**  
**philomelos, Turdus:** **Turdus philomelos**  
**Phocaena communis:** **Phocoena phocoena**  
**phocoena, Phocoena:** **Phocoena phocoena**  
**phoenicurus, Phoenicurus:** **Phoenicurus phoenicurus**

**pica, Pica:** **Pica pica**  
 picapinos, Pico: **Picoides major**  
 pico ancho, Carraca de: **Eurystomus orientalis**  
 Pico menor: **Picoides minor**  
 Pico negro: **Dryocopus martius**  
 Pico picapinos: **Picoides major**  
 Picogordo: **Coccothraustes coccothraustes**  
 picogrueso, Falaropo: **Phalaropus fulicaria**  
 piconegro, Tucán: **Andigena nigrirrostris**  
 picoverde, Trepador: **Rhopodytes viridirostris**  
**picta, Chloephaga:** **Chloephaga picta**  
**picta, Taumalea:** **Chrysolophus pictus**  
**picta, Thaumalea:** **Chrysolophus pictus**  
**pictus, Chrysolophus:** **Chrysolophus pictus**  
*Pied Avocet:* **Recurvirostra avosetta**  
*Pied Flycatcher:* **Ficedula hypoleuca**  
*Pied Wagtail:* **Motacilla alba**  
*Pied Wagtail:* **Motacilla alba yarrellii**  
*Pig:* **Sus scrofa**  
*Pig, Guinea:* **Cavia porcellus**  
*Pig, Guinea:* **Cavia sp.**  
 pigardus, Huevos de aguilucho cabrine (Circus: **Circus cyaneus**  
**cyaneus**  
**pigardus, Circus:** **Circus cyaneus**  
*Pigeon, Feral:* **Columba livia**  
*Pigeon, Pink-Necked Green:* **Treron vernans**  
*Pigeon, Wood:* **Columba palumbus**  
*Pike:* **Esox lucius**  
**pilaris, Turdus:** **Turdus pilaris**  
*pilchard, European:* **Sardina pilchardus**  
**pilchardus, Clupea:** **Sardina pilchardus**  
**pilchardus, Sardina:** **Sardina pilchardus**  
**pileata, Ardea:** **Pilherodius pileatus**  
**pileatus, Pilherodius:** **Pilherodius pileatus**  
 pincel, falangero de cola de: **Trichosurus vulpecula**  
*Pine Marten, European:* **Martes martes**  
*Pink-Necked Green Pigeon:* **Treron vernans**  
 Pintada común: **Numida meleagris**  
 Pintarroja común: **Scyliorhinus canicula**  
 pinto hembra, Estornino: **Sturnus vulgaris**  
 pinto, Estornino: **Sturnus vulgaris**  
 pintoja, Polluela: **Porzana porzana**  
 Pinzón real: **Fringilla montifringilla**  
 Pinzón vulgar: **Fringilla coelebs**  
*Pipefish, Great:* **Syngnathus acus rubescens**  
*Piper Gurnard:* **Trigla lyra**  
*Pipistrelle Bat:* **Pipistrellus pipistrellus**  
**pipistrellus, Pipistrellus:** **Pipistrellus pipistrellus**  
 piquigualda, Chova: **Pyrrhocorax graculus**  
 Piquituerto: **Loxia curvirostra**  
 Piraña: **Serrasalmus sp.**  
*Piranha:* **Serrasalmus sp.**  
 Pirarucú: **Arapaima gigas**  
 Pirineos, Desmán de los: **Galemys pyrenaicus**  
**piscatorius, Lophius:** **Lophius piscatorius**  
 Pisote americano: **Nasua nasua**  
 Pita: **Pitta erythrogaster**  
*Pita, Hooded:* **Pitta sordida**  
 Pito Real: **Picus viridis**  
 Pito Real: **Macroramphosus scolopax**

- Pitón común: **Python sebae**  
 Pitón de seba: **Python sebae**  
 Pitón india: **Phyton molurus**  
 Pitón jeroglífica: **Python sebae**  
 Pitón reticulada: **Python reticulatus**  
 Pitón tigrina: **Phyton molurus**  
*Pitpit*: **Anthus sp.**  
*Pitpit, Tawny*: **Anthus campestris**  
*Pitpit, Tree*: **Anthus trivialis**  
*Pitta, Red-bellied*: **Pitta erythrogaster**  
*Plaice*: **Pleuronectes platessa**  
 planeta de Panamá, Espátula: **Ajaia ajaja**  
 Plano, Cálao de Casco: **Buceros hydrocorax**  
**Platalea ajaja**: **Ajaia ajaja**  
 plateado, Faisán: **Lophura nycthemera**  
**Platessa elongata**: **Pleuronectes platessa**  
**Platessa elongata**: **Pleuronectes platessa**  
 Platija: **Pleuronectes platessa**  
**platyrhyncha**, Anas: **Anas platyrhynchos**  
**platyrhyncha**, Anas: **Anas sp.**  
**platyrhynchos**, Anas: **Anas platyrhynchos**  
**Plecotus auritus**: **Plecotus austriacus**  
 Plegonero: **Merlangius merlangus**  
**plicatus**, Rhytidoceros: **Buceros hydrocorax**  
*Plover, Black-bellied*: **Pluvialis squatarola**  
*Plover, European Golden*: **Pluvialis apricaria**  
*Plover, Ringed*: **Charadrius hiaticula**  
*Plymouth Cock*: **Gallus gallus**  
 Plymouth, Gallo: **Gallus gallus**  
*Pochard, Common*: **Aythya ferina**  
*Pochard, Red-crested*: **Netta rufina**  
**Podarcis sp.**: **Podarcis muralis**  
**Podica petersi**: **Podica senegalensis petersi**  
**Podiceps colymbus minor**: **Tachybaptus ruficollis**  
**Podiceps ruficollis**: **Tachybaptus ruficollis**  
*Polecat*: **Mustela putorius**  
 Polla de agua: **Gallinula chloropus**  
 Polluela chica: **Porzana pusilla**  
 Polluela de agua: **Gallirallus torquatus**  
 Polluela pintoja: **Porzana porzana**  
**polytanus**, Aithurus: **Trochilus polytmus**  
**polytmus**, Trochilus: **Trochilus polytmus**  
*Pompano*: **Trachinotus ovatus**  
 ponapense, Tórtola: **Ptilinopus porphyraceus ponapensis**  
**ponapensis**, Melopus: **Ptilinopus porphyraceus ponapensis**  
**ponapensis**, **Ptilinopus porphyraceus**: **Ptilinopus porphyraceus ponapensis**  
**porcellus**, Cavia: **Cavia porcellus**  
*Porcupine Fish*: **Diodon hystrix**  
*Porcupine Fish*: **Diodon sp.**  
**Porcus babirusa**: **Suidae**  
**porphyraceus ponapensis**, **Ptilinopus**: **Ptilinopus porphyraceus ponapensis**  
**porphyraceus ponapensis**  
**Porphyrio smargnotus**: **Porphyrio porphyrio**  
**porphyrio**, **Porphyrio**: **Porphyrio porphyrio**  
*Porpoise, Harbor*: **Phocoena phocoena**  
 Porrón común: **Aythya ferina**  
 Porrón común: **Aythya fuligula**  
 Porrón moñudo: **Aythya fuligula**  
 Porrón pardo: **Aythya fuligula**  
**porzana (marueta)**, **Porzana**: **Porzana porzana**  
**Porzana porzana**: **Gallirallus torquatus**  
**Porzana porzana (marueta)**: **Porzana porzana**  
**Porzana pusilla (bailloni)**: **Porzana pusilla**  
**porzana**, **Porzana**: **Gallirallus torquatus**  
**porzana**, **Porzana**: **Porzana porzana**  
*Possum, Brushtail*: **Trichosurus vulpecula**  
*Pratincole, Black-winged*: **Glareola nordmanni**  
 Primate indeterminado: **Primates**  
**Pristis antiquorum**: **Pristis pectinata**  
**Pristis antiquorum**: **Pristis pristis**  
**pristis**, **Pristis**: **Pristis pristis**  
 Próteo: **Proteus anguinus**  
**Proteus anguineus**: **Proteus anguinus**  
 Prymouth, Gallina: **Gallus gallus**  
**Psittacus carolinensis**: **Amazona aestiva**  
**Pterocles alchata**: **Pterocles orientalis**  
**Pteropus medius**: **Pteropus sp.**  
*Puffin, Atlantic*: **Fratercula arctica**  
**pugnax**, **Philomachus**: **Philomachus pugnax**  
**pullarius**, **Agapornis**: **Agapornis pullarius**  
**punctatus**, **Zeugopterus**: **Zeugopterus punctatus**  
*Purple Heron*: **Ardea purpurea**  
*Purple Swamphen*: **Porphyrio porphyrio**  
*Purple-capped Fruit Dove*: **Ptilinopus porphyraceus ponapensis**  
**purpurea**, **Ardea**: **Ardea purpurea**  
**pusilla (bailloni)**, **Porzana**: **Porzana pusilla**  
**pusilla**, **Porzana**: **Porzana pusilla**  
**Putorius putorius**: **Mustela putorius**  
**putorius**, **Mustela**: **Mustela putorius**  
**putorius**, **Putorius**: **Mustela putorius**  
**pygmoea**, **Nasiterna**: **Forpus sp.**  
*pygmy shrew, Eurasian*: **Sorex minutus**  
**pyrenaica**, **Capra**: **Capra hircus**  
**pyrenaica**, **Capra**: **Rupicapra rupicapra**  
**pyrenaica**, **Myogale**: **Galemys pyrenaicus**  
**pyrenaicus**, **Galemys**: **Galemys pyrenaicus**  
**pyrenaicus**, **Sorex vulgaris**: **Crocidura russula**  
**pyrrhula**, **Pyrrhula**: **Pyrrhula pyrrhula**  
**Python molurus**: **Python reticulatus**  
*Python, African Rock*: **Python sebae**  
*Python, Indian*: **Phyton molurus**  
*Python, Reticulated*: **Python reticulatus**  
*Quail, California*: **Callipepla californica**  
*Quail, Common*: **Coturnix coturnix**  
*Quail, Valley*: **Callipepla californica**  
 Quebrantahuesos: **Gypaetus barbatus**  
**querquedula**, **Anas**: **Anas querquedula**  
 Quirquincho peludo: **Chaetophractus villosus**  
*Rabbit*: **Oryctolagus cuniculus**  
*Rabbit*: **Oryctolagus cuniculus**  
 Rabijunco menor: **Phaethon lepturus**  
 Rabilargo: **Cyanopica cyana**  
 rabudo, Murciélago: **Tadarida teniotis**  
**Raia clavata**: **Raja clavata**  
**Raia clavata**: **Rajidae gen. sp.**  
*Rail, Barred*: **Gallirallus torquatus**  
*Rail, Water*: **Rallus aquaticus**  
**ralloides**, **Ardeola**: **Ardeola ralloides**

- Ram*: **Ovis aries**  
**ramulosus**, **Hippocampus**: **Hippocampus ramulosus**  
 Rana: **Rana sp.**  
 Rana común: **Rana ridibunda**  
**Rana esculenta**: **Rana ridibunda**  
 Ranita de San Antón: **Hyla arborea**  
 Raó: **Xyrichthys novacula**  
 Rape: **Lophius piscatorius**  
 Raposo: **Vulpes vulpes**  
 Rascacio: **Uranoscopus scaber**  
 Rascacio [?]: **Uranoscopus scaber**  
 Rascón: **Rallus aquaticus**  
 Rascón: **Scolopax sp.**  
 Rascón acollarado: **Gallirallus torquatus**  
*Rat*: **Rattus norvegicus**  
*Rat*: **Rattus sp.**  
 Rata: **Coelorthynchus coelorthynchus**  
 Rata almizclada: **Ondatra zibethicus**  
 Rata común o doméstica: **Rattus norvegicus**  
 Rata común o doméstica: **Rattus sp.**  
 Rata común o doméstica (variedad albina): **Rattus norvegicus**  
 Rata de agua: **Arvicola sp.**  
 Rata de mar: **Uranoscopus scaber**  
 rata, Pez: **Uranoscopus scaber**  
 Ratilla agreste: **Microtus agrestis**  
 Ratón: **Coelorthynchus coelorthynchus**  
 Ratón: **Mus sp.**  
 Ratón casero: **Mus musculus**  
 Ratón casero: **Mus sp.**  
 Ratón casero (raza albina): **Mus musculus**  
 Ratón de bosque: **Apodemus sp.**  
 Ratón de bosque: **Apodemus sylvaticus**  
 Ratón de campo: **Apodemus sp.**  
 Ratón de campo: **Apodemus sylvaticus**  
 Ratón de campo o ratón de bosque: **Apodemus sylvaticus**  
 Ratonero común: **Buteo buteo**  
 ratonero grande, Murciélago: **Myotis myotis**  
 ratonero, Busardo: **Buteo buteo**  
*Rattlesnake*: **Crotalus sp.**  
*Ray*: **Miliobatidae gen. sp.**  
*Ray*: **Rajidae gen. sp.**  
*Ray, Electric*: **Torpedo marmorata**  
*Ray, Thornback*: **Raja clavata**  
 Raya: **Miliobatidae gen. sp.**  
 Raya: **Rajidae gen. sp.**  
 Raya (especie indeterminada): **Miliobatidae gen. sp.**  
 Raya de clavos: **Raja clavata**  
 raza albina, Ratón casero: **Mus musculus**  
 raza Brahama, Gallo: **Gallus gallus**  
 raza castellana, Gallo: **Gallus gallus**  
 raza cruzada, Gallo de: **Gallus gallus**  
 raza del país, Gallo cruce raza Conchinchina-Victoria con:  
**Gallus gallus**  
 raza inglesa Champion, Gallo: **Gallus gallus**  
 raza inglesa Champion, Gallo: **Gallus gallus**  
 raza Plymouth, Gallina: **Gallus gallus**  
*Razorbill*: **Alca torda**  
 real, Águila: **Aquila chrysaetos**  
 real, Amazona: **Amazona ochrocephala**  
 real, Anade: **Anas platyrhynchos**
- real, Anade: **Anas sp.**  
 real, Búho: **Bubo bubo**  
 real, Colirrojo: **Phoenicurus phoenicurus**  
 real, Garza: **Ardea cinerea**  
 real, Milano: **Milvus milvus**  
 real, Pinzón: **Fringilla montifringilla**  
 real, Pito: **Picus viridis**  
 real, Pito: **Macroramphosus scolopax**  
 real, Vencejo: **Tachymarptis melba**  
 real, Zarapito: **Numenius arquata**  
 real, Zorzal: **Turdus pilaris**  
 Rebeco ibérico: **Rupicapra rupicapra**  
**Recurvirostra avosetta**: **Recurvirostra avosetta**  
*Red Bird of Paradise*: **Paradisea rubra**  
*Red Crossbill*: **Loxia curvirostra**  
*Red Deer*: **Cervus elaphus**  
*Red Fox*: **Vulpes vulpes**  
*Red Junglefowl*: **Gallus gallus**  
*Red Kite*: **Milvus milvus**  
*Red Phalarope*: **Phalaropus fulicaria**  
*Red Scorpionfish*: **Scorpaena scrofa**  
*Red Sea Bream*: **Pagellus bogaraveo**  
*Red Squirrel*: **Sciurus vulgaris**  
*Red-backed Shrike*: **Lanius collurio**  
*Red-bellied Pitta*: **Pitta erythrogaster**  
*Red-billed Leiothrix*: **Leiothrix lutea**  
*Red-crested Cardinal*: **Paroaria coronata**  
*Red-crested Pochard*: **Netta rufina**  
*Red-headed Lovebird*: **Agapornis pullarius**  
*Red-legged Partridge*: **Alectoris rufa**  
*Redshank, Common*: **Tringa totanus**  
*Redstart, Black*: **Phoenicurus ochruros**  
*Redstart, Common*: **Phoenicurus phoenicurus**  
*Redwing*: **Turdus iliacus**  
**regius**, **Ciccinnurus**: **Ciccinnurus regius**  
 reidora, Gaviota: **Larus ridibundus**  
 reticulada, Pitón: **Python reticulatus**  
*Reticulated Python*: **Python reticulatus**  
**reticulatus**, **Python**: **Python reticulatus**  
 Reyezuelo listado: **Regulus ignicapillus**  
*Rhea, Greater*: **Rhea americana**  
**rhinobatos**, **Rhinobatos**: **Rhinobatos rhinobatos**  
**Rhinolophus ferumequinum**: **Rhinolophus ferrumequinum**  
**Rhinolophus hipposideros**: **Plecotus austriacus**  
*Rhode Island Cock*: **Gallus gallus**  
 Rhode Island, Gallo: **Gallus gallus**  
**Rhytidoceros filipensis**: **Buceros sp.**  
**Rhytidoceros plicatus**: **Buceros hydrocorax**  
**ridibunda**, **Rana**: **Rana ridibunda**  
**ridibundus**, **Larus**: **Larus ridibundus**  
*Ring Ouzel*: **Turdus torquatus**  
*Ring-necked Pheasant*: **Phasianus colchicus**  
*Ringed Plover*: **Charadrius hiaticula**  
*Ringtailed Coati*: **Nasua nasua**  
 río, Lamprea de: **Lampetra fluviatilis**  
*River Kingfisher*: **Alcedo atthis**  
*River Lamprey*: **Lampetra fluviatilis**  
 Róbal: **Dicentrarchus labrax**  
*Robin, European*: **Erithacus rubecula**  
 rocas, Ualabí de las: **Petrogale penicillata**

- Rock Dove*: **Columba livia**  
*Rock Partridge*: **Alectoris graeca**  
*Rock Python, African*: **Python sebae**  
*Rock Wallaby*: **Petrogale penicillata**  
*Rodaballo*: **Zeugopterus punctatus**  
*Roe Deer*: **Capreolus capreolus**  
 rojo de Maklotti, pez: **Pitta erythrogaster**  
*Roller, Eastern broad-billed*: **Eurystomus orientalis**  
 roquera, Lagartija: **Podarcis muralis**  
 rosada, Espátula: **Ajaia ajaia**  
*Roseate Spoonbill*: **Ajaia ajaia**  
**rosmarus, Odobenus**: **Odobenus rosmarus**  
*Rough-crested Cuckoo*: **Phaenicophaeus superciliosus**  
*Rough-crested Malkoha*: **Phaenicophaeus superciliosus**  
*roughshark, Angular*: **Oxynotus centrina**  
**rubecula, Erithacus**: **Erithacus rubecula**  
**ruber, Phoenicopterus**: **Phoenicopterus ruber**  
**ruber, Phoenicopterus**: **Phoenicopterus ruber**  
**rubescens, Syngnathus acus**: **Syngnathus acus rubescens**  
**rubetra, Saxicola**: **Saxicola rubetra**  
 rubias, tití de manos: **Sanguinus midas**  
**rubra, Paradisea**: **Paradisea rubra**  
**rubra, Paradisea**: **Paradisea rubra**  
*Ruby-topaz hummingbird*: **Chrysolampis mosquitus**  
**rufa, Alectoris**: **Alectoris rufa**  
**rufa, Perdix**: **Alectoris rufa**  
*Ruff*: **Philomachus pugnax**  
**ruficollis, Podiceps**: **Tachybaptus ruficollis**  
**ruficollis, Tachybaptus**: **Tachybaptus ruficollis**  
**rufimanus, Midas**: **Sanguinus midas**  
**rufina, Netta**: **Netta rufina**  
*Rufous Hornbill*: **Buceros hydrocorax**  
 Ruiseñor bastardo: **Cettia cetti**  
**rupicapra, Rupicapra**: **Rupicapra rupicapra**  
**russula, Crocidura**: **Crocidura russula**  
**russula, Crocidura**: **Sorex coronatus**  
**rustica, Hirundo**: **Hirundo rustica**  
**rusticola, Scolopax**: **Scolopax rusticola**  
**rusticola, Scolopax**: **Scolopax rusticola**  
**sabacus, Cercopithecus**: **Cercopithecus aethiops**  
*Sable*: **Martes zibellina**  
*Sabrewing, White-tailed*: **Campylopterus ensipennis**  
 Sahara, Vibora cornuda del: **Cerastes cerastes**  
*Salamander, Fire*: **Salamandra salamandra**  
*Salamander, Tiger*: **Ambystoma tigrinum**  
 Salamandra común: **Salamandra salamandra**  
**Salamandra maculosa**: **Salamandra salamandra**  
**salamandra, Salamandra**: **Salamandra salamandra**  
**salar, Salmo**: **Salmo salar**  
 Salmón: **Salmo salar**  
*Salmon, Atlantic*: **Salmo salar**  
**salvator, Varanus**: **Varanus salvator**  
 San Antón, Ranita de: **Hyla arborea**  
*Sand Snake, Hissing*: **Psammophis sibilans**  
*Sand-eel, Lesser*: **Ammodytes tobianus**  
*Sandfish Skink*: **Scincus scincus**  
*Sandgrouse, Black-bellied*: **Pterocles orientalis**  
*Sandpiper, Common*: **Actitis hypoleucos**  
*Sandpiper, Green*: **Tringa ochropus**  
*Sandpiper, Wood*: **Tringa glareola**
- Sapo: **Bufo sp.**  
 Sapo común: **Bufo bufo**  
 Sapo común: **Bufo sp.**  
 Sapo cornudo: **Phrynosoma cornutum**  
 Sardina: **Sardina pilchardus**  
**Sarops calvus**: **Sarcops calvus**  
 Sarrio: **Rupicapra rupicapra**  
*Savanna Baboon*: **Papio cynocephalus**  
*Sawfish, Large-tooth*: **Pristis pristis**  
*Sawfish, Smalltooth*: **Pristis pectinata**  
**Saxicolla oenanthe**: **Oenanthe oenanthe**  
**scaber, Uranoscopus**: **Uranoscopus scaber**  
**scalaris, Elaphe**: **Elaphe scalaris**  
**Scincus officinalis**: **Scincus scincus**  
**scincus, Scincus**: **Scincus scincus**  
**Scolopax rusticolla**: **Scolopax rusticola**  
**scolopax, Macroramphosus**: **Macroramphosus scolopax**  
**scombrus, Scomber**: **Scomber scombrus**  
*Scops Owl, Eurasian*: **Otus scops**  
**scops, Otus**: **Otus scops**  
*Scorpionfish, Red*: **Scorpaena scrofa**  
**scriba, Perca**: **Serranus scriba**  
**scriba, Serranus**: **Serranus scriba**  
**scrofa, Scorpaena**: **Scorpaena scrofa**  
**scrofa, Sus**: **Suidae**  
**scrofa, Sus**: **Sus scrofa**  
 Scum: **Gulo gulo**  
*Sea Bream, Red*: **Pagellus bogaraveo**  
*Sea Perch, Swallowtail*: **Anthias anthias**  
*Sea-horse*: **Hippocampus ramulosus**  
*Seabass, European*: **Dicentrarchus labrax**  
*Seal*: **Phocidae gen. sp.**  
 seba, pitón de: **Python sebae**  
**sebae, Python**: **Python sebae**  
**senator, Lanius**: **Lanius senator**  
**senegalensis petersi, Podica**: **Podica senegalensis petersi**  
*Seoane Viper*: **Vipera seoanei**  
 Seoane, vibora de: **Vipera seoanei**  
**seoanei, Vipera**: **Vipera seoanei**  
**Seps calchites**: **Chalcides chalcides**  
 Serín: **Serinus serinus**  
*Serin, European*: **Serinus serinus**  
**Serinus canarius**: **Serinus serinus**  
**serinus, Serinus**: **Serinus serinus**  
**Serpe humboldti**: **Ambystoma tigrinum**  
 Serpiente de cascabel: **Crotalus sp.**  
 Serpiente de cristal: **Anguis fragilis**  
 Serrano: **Serranus scriba**  
 Serrano, Verderón: **Serinus citrinella**  
*Shark*: **Carcharhinus sp.**  
*Shark*: **Squalidae gen. sp.**  
*Shark*: **Squalus sp.**  
*Sheep*: **Ovis aries**  
*Shore Clingfish*: **Lepadogaster lepadogaster**  
*Short-Eared Owl*: **Asio flammeus**  
*Short-toed Eagle*: **Circaetus gallicus**  
*Shoveler, Northern*: **Anas clypeata**  
*Shrew*: **Crocidura russula**  
*Shrew, Eurasian pygmy*: **Sorex minutus**  
*Shrew, Millet's*: **Sorex coronatus**

- Shrike, Red-backed:* **Lanius collurio**  
*Shrike, Woodchat:* **Lanius senator**  
*Siberian squirrel:* **Sciurus sp.**  
 siberiana, Ardilla: **Sciurus sp.**  
**sibilans, Psammophis: Psammophis sibilans**  
 sierra común, Pez: **Pristis pectinata**  
 sierra, Pez: **Pristis pristis**  
 silbadora de la arena, Culebra: **Psammophis sibilans**  
 Silbón europeo: **Anas penelope**  
 silbón, Anade: **Anas penelope**  
*Silver Pheasant:* **Lophura nycthemera**  
**silvestris, Felis: Felis silvestris**  
**sinensis, Centropus: Centropus sinensis**  
 Sison: **Tetrax tetrax**  
**Sitta europaea: Sitta europaea**  
*Skink, Sandfish:* **Scincus scincus**  
*Skink, Three-toed:* **Chalcides chalcides**  
*Skua, Arctic:* **Stercorarius parasiticus**  
**skua, Stercorarius: Stercorarius parasiticus**  
*Skunk Bear:* **Gulo gulo**  
*Sky Lark:* **Alauda arvensis**  
*Sloth Bear:* **Melursus ursinus**  
*Sloth, Three-toed:* **Bradypus tridactylus**  
*Slow Worm:* **Anguis fragilis**  
*Small Green-billed Malcoha:* **Rhopodytes viridirostris**  
*Smallspotted Catshark:* **Scyliorhinus canicula**  
*Smalltooth Sawfish:* **Pristis pectinata**  
**smarognotus, Porphyrio: Porphyrio porphyrio**  
*Smoothhound, Starry:* **Mustelus asterias**  
**smyrnensis, Halcyon: Halcyon smyrnensis**  
*Snake, Grass:* **Natrix natrix**  
*Snake, Hissing Sand:* **Psammophis sibilans**  
*Snake, Ladder:* **Elaphe scalaris**  
*Snake, Maclelland's Coral:* **Calliophis maclellandi**  
*Snake, Montpellier:* **Malpolon monspessulanus**  
*Snake, Undetermined:* **Colubridae**  
*Snipe Fish:* **Macroramphosus scolopax**  
*Snipe, Common:* **Gallinago gallinago**  
*Snipe, Jack:* **Limnocyptes minimus**  
*Snow Bunting:* **Plectrophenax nivalis**  
**socialis, Nasua: Nasua nasua**  
*Sole, Common:* **Solea vulgaris**  
 Solla: **Pleuronectes platessa**  
 Somormujo chico: **Tachybaptus ruficollis**  
 Somormujo de Gabón: **Podica senegalensis petersi**  
 Somormujo lavanco: **Podiceps cristatus**  
*Song Thrush:* **Turdus philomelos**  
**sordida, Pitta: Pitta sordida**  
**Sorex nudus: Sorex minutus**  
**Sorex vulgaris: Crocidura russula**  
**Sorex vulgaris pyrenaicus: Crocidura russula**  
**sp., Acanthis: Carduelis sp.**  
**sp., Alauda: Alauda sp.**  
**sp., Anas: Anas sp.**  
**sp., Anthus: Anthus campestris**  
**sp., Anthus: Anthus sp.**  
**sp., Apodemus: Apodemus sp.**  
**sp., Arvicola: Arvicola sp.**  
**sp., Buceros: Buceros sp.**  
**sp., Bufo: Bufo bufo**
- sp., Bufo: Bufo sp.**  
**sp., Caprimulgus: Caprimulgus europaeus**  
**sp., Caprimulgus: Caprimulgus sp.**  
**sp., Carcharhinus: Carcharhinus sp.**  
**sp., Carduelis: Carduelis sp.**  
**sp., Cavia: Cavia sp.**  
**sp., Cercopithecus: Cercopithecus sp.**  
**sp., Chamaleo: Chamaeleo chamaeleon**  
**sp., Chinchilla: Chinchilla sp.**  
**sp., Crocodilus: Caiman crocodylus**  
**sp., Crocodylus: Crocodylus sp.**  
**sp., Crotalus: Crotalus sp.**  
**sp., Diodon: Diodon sp.**  
**sp., Erinaceus: Erinaceus sp.**  
**sp., Forpus: Forpus sp.**  
**sp., Garrulus: Garrulus sp.**  
**sp., Isurus: Isurus sp.**  
**sp., Lacerta: Lacerta sp.**  
**sp., Lepus: Lepus sp.**  
**sp., Lutra: Lutra sp.**  
**sp., Mesocricetus: Mesocricetus sp.**  
**sp., Mus: Mus sp.**  
**sp., Papio: Papio sp.**  
**sp., Parus: Parus sp.**  
**sp., Podarcis: Podarcis muralis**  
**sp., Pteropus: Pteropus sp.**  
**sp., Rana: Rana sp.**  
**sp., Rattus: Rattus sp.**  
**sp., Rhinolophus: Rhinolophus sp.**  
**sp., Sciurus: Sciurus sp.**  
**sp., Scolopax: Scolopax sp.**  
**sp., Serrasalmus: Serrasalmus sp.**  
**sp., Squalus: Squalus sp.**  
**sp., Talpa: Talpa sp.**  
**sp., Testudo: Testudinidae gen. sp.**  
**sp., Testudo: Testudo sp.**  
**sp., Trochilus: Chlorophanes spiza**  
**sp., Trochilus: Chrysolampis mosquitus**  
**sp., Turdus: Turdus sp.**  
*Sparrow, House:* **Passer domesticus**  
*Sparrow, Java:* **Padda oryzivora**  
*Sparrowhawk, Northern:* **Accipiter nisus**  
**Spatula clypeata: Anas clypeata**  
*Spectacled Caiman:* **Caiman crocodylus**  
**spicilegus, Mus: Apodemus sylvaticus**  
*Spider Monkey, Black:* **Ateles paniscus**  
**spinipes, Uromastix: Uromastix acanthinurus**  
*Spinny-tailed Lizard:* **Uromastix acanthinurus**  
**spinosa, Jacana: Jacana spinosa**  
**spinosa, Parra: Jacana spinosa**  
*Spiny Eel:* **Notacanthus bonapartei**  
**spiza, Chlorophanes: Chlorophanes spiza**  
*Spoonbill, Roseate:* **Ajaia ajaia**  
*Spotted Crane:* **Porzana porzana**  
*Spotted Flycatcher:* **Muscicapa striata**  
*Spotted Woodpecker, Great:* **Picoides major**  
*Spotted Woodpecker, Lesser:* **Picoides minor**  
*Spruce Grouse:* **Dendragapus canadiensis**  
*Spur-thighed Tortoise:* **Testudo graeca**  
*Squacco Heron:* **Ardeola ralloides**

**Squalus canicula:** *Scyliorhinus canicula*  
**squatarola, Charadrius:** *Pluvialis squatarola*  
**squatarola, Pluvialis:** *Pluvialis squatarola*  
**Squirrel:** *Sciurus sp.*  
**Squirrel, Red:** *Sciurus vulgaris*  
**squirrel, Siberian:** *Sciurus sp.*  
**Stargazer:** *Uranoscopus scaber*  
**starling, Bald:** *Sarcops calvus*  
**Starling, European:** *Sturnus vulgaris*  
**Starry Smoothhound:** *Mustelus asterias*  
**Stercorarius skua:** *Stercorarius parasiticus*  
**Sterna cantiaca:** *Sterna hirundo*  
**Sterna maritima:** *Phaethon lepturus*  
**stickleback, Three-spined:** *Gasterosteus aculeatus*  
**Stilt, Black-winged:** *Himantopus himantopus*  
**Stock Dove:** *Columba oenas*  
**Stone Curlew:** *Burhinus oedipnemus*  
**Stork, White:** *Ciconia ciconia*  
**Stork, Black:** *Ciconia nigra*  
**storm-petrel, British:** *Hydrobates pelagicus*  
**storm-petrel, Leach's:** *Oceanodroma leucorhoa*  
**Streamertail:** *Trochilus polytmus*  
**striata, Hystenidia:** *Scelopax sp.*  
**striata, Muscicapa:** *Muscicapa striata*  
**striatus, Butorides:** *Butorides striatus*  
**Sturgeon, Common:** *Acipenser sturio*  
**sturio, Acipenser:** *Acipenser sturio*  
**subbuteo, Falco:** *Falco subbuteo*  
**Suido de especie indeterminada:** *Suidae*  
**Suido indeterminado:** *Suidae*  
**Sulfur-crested cockatoo:** *Cacatua galerita*  
**Sulla bassana:** *Sula bassana*  
**superciliosus, Phaenicophaeus:** *Phaenicophaeus superciliosus*  
**supersiliosus, Dasylophus:** *Phaenicophaeus superciliosus*  
**Sus domesticus:** *Sus scrofa*  
**Sus scrofa:** *Suidae*  
**Swallow, Barn:** *Hirundo rustica*  
**Swallowtail Sea Perch:** *Anthias anthias*  
**Swampphen, Purple:** *Porphyrio porphyrio*  
**Swift, Alpine:** *Tachymarpis melba*  
**Swift, Eurasian:** *Apus apus*  
**Swordfish:** *Xiphias gladius*  
**sylvaticus, Apodemus:** *Apodemus sylvaticus*  
**Syngnathus acus:** *Syngnathus acus rubescens*  
**Talpa caeca:** *Talpa occidentalis*  
**Talpa europaea:** *Talpa europaea*  
**Tamarin, Golden Handed:** *Sanguinus midas*  
**Tamarino negro:** *Sanguinus midas*  
**Tapaya:** *Phrynosoma cornutum*  
**Tarabilla norteña:** *Saxicola rubetra*  
**tarda, Otis:** *Otis tarda*  
**Tasugo:** *Meles meles*  
**Tatu:** *Dasyopus novemcinctus*  
**tatuejo, Armadillo:** *Dasyopus novemcinctus*  
**Taumalea picta:** *Chrysolophus pictus*  
**taurus, Bos:** *Bos taurus*  
**Tawny Owl, Eurasian:** *Strix aluco*  
**Tawny Pipit:** *Anthus campestris*  
**taxus, Meles:** *Meles meles*

**Teal:** *Anas sp.*  
**Teal, Common:** *Anas crecca*  
**Teal, Green-winged:** *Anas crecca*  
**Tejedor:** *Ploceus cucullatus*  
**Tejón:** *Meles meles*  
**Tembladera:** *Torpedo marmorata*  
**teniotis, Tadarida:** *Tadarida teniotis*  
**Tern, Common:** *Sterna hirundo*  
**Ternero:** *Bos taurus*  
**terrificus, Crotalus:** *Crotalus sp.*  
**Testudo mauritanica:** *Testudo graeca*  
**Testudo sp.:** *Testudinidae gen. sp.*  
**Tetrao canadiensis:** *Dendragapus canadiensis*  
**tetrax, Otis:** *Tetrax tetrax*  
**tetrax, Tetrax:** *Tetrax tetrax*  
**Texas Horned Lizard:** *Phrynosoma cornutum*  
**Thaumalea picta:** *Chrysolophus pictus*  
**Thorn-tail Lizard:** *Uromastix acanthinurus*  
**Thornback Ray:** *Raja clavata*  
**Thos aureus:** *Canis aureus*  
**Three-spined stickleback:** *Gasterosteus aculeatus*  
**Three-toed Skink:** *Chalcides chalcides*  
**Three-toed Sloth:** *Bradypus tridactylus*  
**Thrush:** *Turdus sp.*  
**Thrush, Mistle:** *Turdus viscivorus*  
**Thrush, Song:** *Turdus philomelos*  
**Tiburón:** *Carcharhinus sp.*  
**Tiburón:** *Isurus sp.*  
**Tiburón marrajo:** *Isurus sp.*  
**Tiger Salamander:** *Ambystoma tigrinum*  
**Tiggerfish, Grey:** *Balistes carolinensis*  
**tigrina, Pitón:** *Phyton molurus*  
**tigrinum, Ambystoma:** *Ambystoma tigrinum*  
**Tilopo coronipúrpura:** *Ptilinopus porphyraceus ponapensis*  
**timidus, Lepus:** *Lepus timidus*  
**tinnunculus, Falco:** *Falco tinnunculus*  
**Tit:** *Parus sp.*  
**Tit, Blue:** *Parus caeruleus*  
**Tit, Great:** *Parus major*  
**tit, Long-tailed:** *Aegithalos caudatus*  
**Tit, Penduline:** *Remiz pendulinus*  
**Tití de manos rubias:** *Sanguinus midas*  
**tizón, Colirrojo:** *Phoenicurus ochruros*  
**Toad:** *Bufo sp.*  
**Toad, Common:** *Bufo bufo*  
**tobianus, Ammodytes:** *Ammodytes tobianus*  
**Toche:** *Dasyopus novemcinctus*  
**Topknot:** *Zeugopterus punctatus*  
**Topo:** *Talpa europaea*  
**Topo:** *Talpa sp.*  
**Topo ciego:** *Talpa europaea*  
**Topo común:** *Talpa europaea*  
**Topo común:** *Talpa sp.*  
**Topo ibérico:** *Talpa occidentalis*  
**topo, Conejo imitación a:** *Oryctolagus cuniculus*  
**torcaz, Paloma:** *Columba palumbus*  
**Torcecuello:** *Jynx torquilla*  
**torda, Alca:** *Alca torda*  
**Tordo malviz:** *Turdus sp.*  
**Tordo verde:** *Labrus viridis*

- tordo, Pez: *Labrus viridis*  
 torillo, Pez: *Blennius ocellaris*  
 Toro: *Bos taurus*  
 Torpedo: *Torpedo marmorata*  
 torquatus, Gallirralus: *Gallirralus torquatus*  
 torquatus, Turdus: *Turdus torquatus*  
 torquilla, Jynx: *Jynx torquilla*  
 Tortoise, Spur-thighed: *Testudo graeca*  
 Tórtola común: *Streptopelia turtur*  
 Tórtola ponapense: *Ptilinopus porphyraceus ponapensis*  
 tórtola, Huevo de: *Streptopelia turtur*  
 Tortuga: *Testudinidae* gen. sp.  
 Tortuga: *Testudo* sp.  
 Tortuga Carey: *Eretmochelis imbricata*  
 Tortuga de jardín: *Testudo graeca*  
 Tortuga griega: *Testudo graeca*  
 Tortuga mora: *Testudo graeca*  
 totanus, Tringa: *Tringa totanus*  
 toucan, Black-billed mountain: *Andigena nigrirrostris*  
 trachyrhynchus, Trachyrhynchus: *Trachyrhynchus trachyrhynchus*  
*Tree Frog, European*: *Hyla arborea*  
*Tree Pitpit*: *Anthus trivialis*  
*Treecreeper, Common*: *Certhia familiaris*  
 Trepador azul: *Sitta europaea*  
 Trepador picoverde: *Rhopodytes viridirrostris*  
 Treparriscos: *Trichodroma muraria*  
 tres colas, Pez de: *Anthias anthias*  
 tres dedos, perezoso de: *Bradyptes tridactylus*  
 tridáctila, Gaviota: *Rissa trydactyla*  
 tridáctilo, Eslizón: *Chalcides chalcides*  
 tridactyla, Myrmecophaga: *Myrmecophaga tridactyla*  
 tridactylus, Bradyptes: *Bradyptes tridactylus*  
 Trigla: *Trigla lyra*  
 Trigla corax: *Trigla lucerna*  
 Triguero: *Emberiza calandra*  
 Tringa hypoleuca: *Actitis hypoleucos*  
 Trinidad, Colibrí de: *Campylopterus ensipennis*  
 Tritón alpestre: *Triturus alpestris*  
 Triton alpestris: *Triturus alpestris*  
 Tritón alpino: *Triturus alpestris*  
 trivialis, Anthus: *Anthus trivialis*  
 Trochilus ensipennis: *Campylopterus ensipennis*  
 Trochilus sp.: *Chlorophanes spiza*  
 Trochilus sp.: *Chrysolampis mosquitus*  
 Troglodytes parvulus: *Troglodytes troglodytes*  
 troglodytes, Pan: *Pan troglodytes*  
 troglodytes, Troglodytes: *Troglodytes troglodytes*  
 trompetero, Pez: *Macroramphosus scolopax*  
 tropicbird, White-tailed: *Phaethon lepturus*  
 Tropidonotus natrix: *Elaphe scalaris*  
 Tropidonotus natrix: *Natrix natrix*  
 Trout: *Salmo trutta*  
 Trucha común: *Salmo trutta*  
 Trumpet Fish: *Macroramphosus scolopax*  
 trutta, Salmo: *Salmo trutta*  
 trydactyla, Rissa: *Rissa trydactyla*  
 Tub Gurnard: *Trigla lucerna*  
 tuberculata, Iguana: *Iguana iguana*  
 tubérculos, iguana de: *Iguana iguana*
- Tucán piconegro: *Andigena nigrirrostris*  
 Tufted Duck: *Aythya fuligula*  
 Turdus iliacus: *Turdus* sp.  
 turdus, Labrus: *Labrus viridis*  
 Turkey, Wild: *Meleagris gallopavo*  
 Turkey, Wild: *Meleagris gallopavo*  
 Turón: *Mustela putorius*  
 Turtle: *Testudinidae* gen. sp.  
 Turtle: *Testudo* sp.  
 Turtle Dove: *Streptopelia turtur*  
 Turtle Dove, European: *Streptopelia turtur*  
 Turtle, Hawksbill: *Eretmochelis imbricata*  
 Turtle, Marsh: *Emys orbicularis*  
 turtur, Streptopelia: *Streptopelia turtur*  
 ualabatus, Halmaturus: *Petrogale penicillata*  
 Ualabí de las rocas: *Petrogale penicillata*  
 undulatus, Melopsitacus: *Melopsitacus undulatus*  
 urbica, Delichon: *Delichon urbica*  
 Uromastix spinipes: *Uromastix acanthinurus*  
 Urraca: *Pica pica*  
 ursinus, Melursus: *Melursus ursinus*  
 Valley Quail: *Callipepla californica*  
 vanellus, Vanellus: *Vanellus vanellus*  
 Varano acuático: *Varanus salvator*  
 Varano del desierto: *Varanus griseus*  
 Varanus ornatus: *Varanus salvator*  
 Varanus vittatus: *Varanus griseus*  
 variable, Liebre: *Lepus timidus*  
 Venado: *Cervus elaphus*  
 Vencejo: *Apus apus*  
 Vencejo real: *Tachymarpis melba*  
 ventricosum, Cephaloscium: *Oxynotus centrina*  
 verde, Garcita: *Butorides striatus*  
 verde, iguana: *Iguana iguana*  
 verde, Lagarto: *Lacerta viridis*  
 verde, Mielero: *Chlorophanes spiza*  
 verde, Mona: *Cercopithecus aethiops*  
 verde, Tordo: *Labrus viridis*  
 Verdecillo: *Serinus serinus*  
 Verderón común: *Carduelis chloris*  
 Verderón serrano: *Serinus citrinella*  
 vernans, Treron: *Treron vernans*  
 Vervet Monkey: *Cercopithecus aethiops*  
 Vespertilio murinus: *Myotis myotis*  
 Vesperugo discolor: *Myotis myotis*  
 Vesperugo discolor: *Pipistrellus pipistrellus*  
 Vesperugo niger: *Rhinolophus hipposideros*  
 Víbora cantábrica: *Vipera seoanei*  
 Víbora cornuda del Sahara: *Cerastes cerastes*  
 Víbora de Seoane: *Vipera seoanei*  
 Village Weaver: *Ploceus cucullatus*  
 villosus, Chaetophractus: *Chaetophractus villosus*  
 villosus, Dasyptes: *Chaetophractus villosus*  
 Vinago cuellirrota: *Treron vernans*  
 Viper, Common: *Vipera seoanei*  
 Viper, Horn: *Cerastes cerastes*  
 Viper, Seoane: *Vipera seoanei*  
 Vipera aspis: *Vipera seoanei*  
 Vipera berus: *Vipera seoanei*  
 virginiana, Coturnix: *Callipepla californica*

**viridirrostris, Rhopodytes: Rhopodytes viridirrostris**  
**viridirrostris, Zanclostomus: Rhopodytes viridirrostris**  
**viridis, Labrus: Labrus viridis**  
**viridis, Lacerta: Lacerta lepida**  
**viridis, Lacerta: Lacerta viridis**  
**viridis, Picus: Picus viridis**  
**viscivorus, Turdus: Turdus viscivorus**  
 Visión americano: **Mustela vison**  
 Visión del Canadá: **Mustela vison**  
**vison, Mustela: Mustela vison**  
**vittatus, Varanus: Varanus griseus**  
**Viverra genetta: Genetta genetta**  
 volador de Borneo, Dragón: **Draco volans**  
 volador, Zorro: **Pteropus sp.**  
**volans, Draco: Draco volans**  
**Vole, Field: Microtus agrestis**  
**Vole, Water: Arvicola sp.**  
**volitans, Dactylopterus: Dactylopterus volitans**  
 vulgar, Cernicalo: **Falco tinnunculus**  
 vulgar, Pinzón: **Fringilla coelebs**  
**vulgaris pyrenaicus, Sorex: Crocidura russula**  
**vulgaris, Anguilla: Anguilla anguilla**  
**vulgaris, Bufo: Bufo bufo**  
**vulgaris, Conger: Conger conger**  
**vulgaris, Crocodilus: Alligator mississippiensis**  
**vulgaris, Crocodilus: Crocodylus sp.**  
**vulgaris, Lutra: Lutra lutra**  
**vulgaris, Merlangus: Merlangius merlangus**  
**vulgaris, Mustela: Mustela nivalis**  
**vulgaris, Sciurus: Sciurus vulgaris**  
**vulgaris, Solea: Solea vulgaris**  
**vulgaris, Sorex: Crocidura russula**  
**vulgaris, Sturnus: Sturnus vulgaris**  
**vulpecula, Trichosurus: Trichosurus vulpecula**  
**vulpes, Vulpes: Vulpes vulpes**  
**vulture, Egyptian: Neophron percnopterus**  
**Vulture, Griffon: Gyps fulvus**  
**Wagtail, Grey: Motacilla cinerea**  
**Wagtail, Pied: Motacilla alba**  
**Wagtail, Pied: Motacilla alba yarrellii**  
**Wagtail, Yellow: Motacilla flava**  
**Wagtail, Yellow: Motacilla flava iberiae**  
**Wall Lizard, European: Podarcis muralis**  
**Wallaby, Rock: Petrogale penicillata**  
**Wallcreeper: Trichodroma muraria**  
**Walrus: Odobenus rosmarus**  
**Walrus (?): Odobenus rosmarus (?)**  
**Wapiti: Cervus elaphus**  
**Warbler, Cetti's: Cettia cetti**  
**Water Monitor: Varanus salvator**  
**Water Rail: Rallus aquaticus**  
**Water Vole: Arvicola sp.**  
**Weasel: Mustela nivalis**  
**Weaver, Village: Ploceus cucullatus**  
**Weever, Greater: Trachinus draco**  
**Western Curlew: Numenius arquata**  
**Western Greenfinch: Carduelis chloris**  
**Western Jackdaw: Corvus monedula**  
**Wheatear, Northern: Oenanthe oenanthe**  
**Whinchat: Saxicola rubetra**

**White Leghorn Cock: Gallus gallus**  
**White Stork: Ciconia ciconia**  
**White-collared Kingfisher: Halcyon chloris**  
**White-tailed Sabrewing: Campylopterus ensipennis**  
**White-tailed tropicbird: Phaethon lepturus**  
**White-throated Dipper: Cinclus cinclus**  
**White-throated Kingfisher: Halcyon smyrnensis**  
**Whiting: Merlangius merlangus**  
**Wigeon, Eurasian: Anas penelope**  
**Wild Boar: Sus scrofa**  
**Wild Turkey: Meleagris gallopavo**  
**Wild Turkey: Meleagris gallopavo**  
**Wildcat, European: Felis silvestris**  
**Winter Wren: Troglodytes troglodytes**  
**Wolf: Canis lupus**  
**Wolverine: Gulo gulo**  
**Wood Mice: Apodemus sp.**  
**Wood Mice: Apodemus sylvaticus**  
**Wood Mouse: Apodemus sp.**  
**Wood Mouse: Apodemus sylvaticus**  
**Wood Pigeon: Columba palumbus**  
**Wood Sandpiper: Tringa glareola**  
**Woodchat Shrike: Lanius senator**  
**Woodcock: Scolopax sp.**  
**Woodcock, Eurasian: Scolopax rusticola**  
**Woodpecker, Black: Dryocopus martius**  
**Woodpecker, Great Spotted: Picoides major**  
**Woodpecker, Green: Picus viridis**  
**Woodpecker, Lesser Spotted: Picoides minor**  
**Worm, Slow: Anguis fragilis**  
**Wrasse, Cleaver: Xyrichtys novacula**  
**Wrasse, Green: Labrus viridis**  
**Wren, Winter: Troglodytes troglodytes**  
**Wryneck, Northern: Jynx torquilla**  
**Yellow Baboon: Papio cynocephalus**  
**Yellow Wagtail: Motacilla flava**  
**Yellow Wagtail: Motacilla flava iberiae**  
**Yellow-crowned Amazon: Amazona ochrocephala**  
**Yellowhammer: Emberiza citrinella**  
**Zampullín chico: Tachybaptus ruficollis**  
**Zampullín chico o común: Tachybaptus ruficollis**  
**Zampullín común: Tachybaptus ruficollis**  
**Zampullín cuellirrojo: Podiceps auritus**  
**Zanclostomus viridirrostris: Rhopodytes viridirrostris**  
**Zarapito real: Numenius arquata**  
**zibellina, Martes: Martes zibellina**  
**zibethicus, Ondatra: Ondatra zibethicus**  
**Zorro común: Vulpes vulpes**  
**Zorro volador: Pteropus sp.**  
**zorro, Falangero: Trichosurus vulpecula**  
**Zorzal: Turdus sp.**  
**Zorzal alirrojo: Turdus iliacus**  
**Zorzal charlo: Turdus viscivorus**  
**Zorzal común: Turdus philomelos**  
**Zorzal real: Turdus pilaris**  
**zurita, Paloma: Columba oenas**



INDICE GEOGRÁFICO - *GEOGRAPHICAL INDEX*

[Abisinia]: → Etiopía

Africa: **Larus marinus**, **Psammophis sibilans**.

Algeria: → Argelia

Alpes Cárnicos: **Proteus anguinus**.

América Meridional: **Jacana spinosa**.

Andoain (Guipúzcoa): **Sus scrofa**.

Archipiélago Malayo: **Buceros hydrocorax**.

Argelia: **Cerastes cerastes**, **Chamaeleo chamaeleon**, **Testudo graeca**.

*Atlantic Ocean*: → Atlántico

Atlántico: **Diodon hystrix**, **Merlangius merlangus**, **Phocoena phocoena**, **Rajidae gen. sp.**,  
**Sardina pilchardus**, **Scyliorhinus canicula**, **Solea vulgaris**, **Syngnathus acus**  
**rubescens**.

Australia: **Melopsitacus undulatus**, **Nymphicus hollandicus**, **Petrogale penicillata**,  
**Trichosurus vulpecula**.

*Bac Bo*: → Tonkín

Baigorri (Navarra): **Strix aluco**.

Batangas (Luzón), Filipinas: **Butorides striatus**, **Phaenicophaeus superciliosus**, **Sarcops**  
**calvus**.

Baztán (Navarra): **Capra hircus**, **Lacerta viridis**, **Rana ridibunda**, **Rhinolophus**  
**hipposideros**, **Salamandra salamandra**, **Salmo trutta**, **Sus scrofa**, **Talpa europaea**.

Bengala: **Varanus salvator**.

Berbinzana (Navarra): **Rupicapra rupicapra**.

Bogotá: **Andigena nigrirrostris**, **Pilherodius pileatus**.

Brasil: **Amazona aestiva**, **Amazona ochrocephala**, **Bradypus tridactylus**, **Sanguinus**  
**midas**.

*Brazil*: → Brasil.

California: **Callipepla californica**.

*Canada*: → Canadá.

Canadá: **Castor canadensis**, **Dendragapus canadiensis**, **Martes americana**.

Canal de la Mancha: **Ammodytes tobianus**, **Pleuronectes platessa**, **Scomber scombrus**,  
**Scyliorhinus canicula**.

[Carniola]: → Alpes Cárnicos

[Ceilán]: → Sri Lanka

[Ceylán]: → Sri Lanka

China: **Chrysolophus pictus**, **Gallirallus torquatus**, **Porzana porzana\***.

Colombia: **Andigena nigrirrostris**, **Pilherodius pileatus**.

[Conchinchina]: → Nam Bô

E.E.U.U.: **Ictalurus nebulosus**.

Echalar (Navarra): **Columba oenas**, **Falco columbarius**, **Limnocyptes minimus**.

Ecuador: **Boa constrictor**, **Carcharhinus sp.**

Elizondo (Navarra): **Bos taurus, Sus scrofa.**

*English Channel*: → Canal de la Mancha

Estrecho de Magallanes: **Chloephaga picta.**

*Ethiopia*: → Etiopía

Etiopía: **Cercopithecus aethiops.**

Filipinas: **Agapornis pullarius\***.

*France*: → Francia

Francia: **Alca torda, Anguis fragilis, Bufo bufo, Cavia porcellus, Columba livia, Erinaceus europaeus, Garrulus glandarius, Lacerta lepida, Lutra lutra, Meles meles, Mustela erminea, Mustela putorius, Natrix natrix, Rattus norvegicus, Salamandra salamandra, Sciurus vulgaris, Sorex coronatus, Sorex minutus, Triturus alpestris, Vipera seoanei.**

*Gabon*: → Gabón

Gabón: **Podica senegalensis petersi.**

Grecia: **Emys orbicularis.**

*Greece*: → Grecia

Guayana: **Boa constrictor.**

Guinea: **Numida meleagris.**

*Guyanne*: → Guayana

*Indonesia*: → Kalimantan

Irati (Navarra): **Cervus elaphus.**

Jamaica: **Trochilus polytmus.**

*Japan*: → Japón

Japón: **Tachybaptus ruficollis.**

Jaunsaras (Navarra): **Alcedo atthis.**

Java: **Macaca fascicularis.**

[Jeffre Geoffr, Filipinas]: → Filipinas

Kalimantan: **Draco volans, Lophura nycthemera.**

*Kranj*: → Alpes Cárnicos

Lanz (Navarra): **Bufo bufo, Capra hircus.**

Lecároz (Navarra): **Apodemus sylvaticus, Talpa europaea.**

Luzón, Filipinas: **Eurystomus orientalis.**

*Luzon, Phillipines*: → Luzón, Filipinas

Madagascar: **Lemur mongoz, Porphyrio porphyrio.**

*Magellan Strait*: → Estrecho de Magallanes

*Malaysia*: → Archipiélago Malayo

Mar del Norte: **Acipenser sturio.**

*Mediterranean Sea*: → Mediterráneo

Mediterráneo: **Balistes carolinensis, Blennius ocellaris, Conger conger, Hippocampus ramulosus, Labrus viridis, Mustelus asterias, Pristis pectinata, Pristis pristis, Raja clavata, Scorpaena scrofa, Serranus scriba, Torpedo marmorata, Trachinotus ovatus, Trachinus draco, Trigla lucerna.**

[Méjico]: → México

*Mexico*: → México

México: **Ambystoma tigrinum**, **Phrynosoma cornutum**.

Mozambique: → Mozambique

Mongolia: **Ovis ammon**, **Ovis aries**.

Mozambique: **Papio cynocephalus**.

Nam Bô: **Pteropus sp.**

Narvarte (Navarra): **Alcedo atthis**.

New Guinea: → Nueva Guinea

Norte de Africa: **Varanus griseus**.

North Sea: → Mar del Norte

Northern Africa: → Norte de Africa

[Nubia]: → Sudán

Nueva Guinea: **Centropus sinensis**, **Cicinnurus regius**, **Diphyllodes magnificus**.

[Nueva Holanda]: → Australia

Panama: → Panamá

Panamá: **Ajaia ajaja**.

Philippines: → Filipinas

Pico de Orhy (Navarra): **Capreolus capreolus**.

Pohnpei, Carolinas: **Phaethon lepturus**, **Ptilinopus porphyraceus ponapensis**.

[Ponapé (Kubari), Carolinas]: → Pohnpei, Carolinas

Ría de Irurita (Navarra): **Salmo trutta**.

Río Elorz (Navarra): **Remiz pendulinus**.

Rusia: **Glareola nordmanni**.

Russia: → Rusia

Santesteban (Navarra): **Anguilla anguilla**.

South America: → Sudamérica

Southern America: → América Meridional

Southern Asia: → Sur de Asia

Sri Lanka: **Rhopodytes viridirrostris**, **Scolopax sp.**

Sudamérica: **Felis pardalis**.

Sudan: → Sudán

Sudán: **Gazella dorcas**.

Sur de Asia: **Halcyon chloris**, **Halcyon smyrnensis**.

Surinam: **Cochlearius cochlearius**.

Tehachapi (California): **Crotalus sp.**

Tonkín: **Calliophis macclellandi**.

Trinidad: **Campylopterus ensipennis**.

Túnez: **Scincus scincus**.

Tunisia: → Túnez

U.S.A.: → EE.UU.

Urdax (Navarra): **Myocastor coypus**.

Venezuela: **Nasua nasua**, **Serrasalmus sp.**

Viet Nam: → Nam Bô

---

\* Dato inverosímil. Entre corchetes: denominaciones originales en el Catálogo Lecároz.

\* *Unreliable data. Bracketed names as they were in the Lecároz Catalogue.*

## INDICE DE DONANTES - *DONOR INDEX*

- Agustín Bagüés (Rentería): **Egretta garzetta.**
- Agustín Goizueta (Milagro): **Botaurus stellaris.**
- Alejandro Asenjo: **Rupicapra rupicapra.**
- Amador Agudo (Irurita): **Nycticorax nycticorax, Phalacrocorax carbo.**
- Anónimo: **Oryctolagus cuniculus, Sorex minutus.**
- Antonio Echaide (Elizondo): **Galemys pyrenaicus, Oriolus oriolus, Strix aluco, Turdus torquatus.**
- Antonio Lacondegui: **Burhinus oedicephalus.**
- Antonio Rodríguez Arbeloa (Pamplona): **Remiz pendulinus.**
- Antonio Ubillos (Elizondo): **Actitis hypoleucos, Anas querquedula, Aythya ferina, Aythya fuligula, Cyanopica cyana, Fulica atra, Lanius senator, Limosa limosa, Numenius arquata, Porzana porzana, Rallus aquaticus, Tringa totanus.**
- Argaiz García Gómez: **Testudo sp.**
- Benito Leuzarrayo (Bermeo): **Ixobrychus minutus.**
- Bonifacio M. (Urdax): **Falco subbuteo.**
- Caja de Ahorros Municipal de Pamplona: **Aquila chrysaetos.**
- Carmen Escala (Pamplona): **Vulpes vulpes, Alectoris rufa.**
- Cecilio Iturralde (Arráyo): **Corvus corone cornix, Himantopus himantopus.**
- Cleofé Liquiniano (Narvarte): **Merops nubicus.**
- Donata Arana Ayarra: **Athene noctua, Cervus elaphus.**
- Encarna Segura, Elena Labiano: **Lacerta sp.**
- Estanislao Arozena (Zarauz): **Sula bassana.**
- F. Sangari, M.E. Bodegas; A. Arteaga: **Felis catus.**
- Familia Barace: **Capreolus capreolus.**
- Felipa Mendivil de Jáuregui (Bilbao): **Gallus gallus.**
- Felipe Viguría (Elizondo): **Oceanodroma leucorhoa.**
- Félix Cabodevilla: **Sus scrofa.**
- Fernando L. Rodríguez: **Cinclus cinclus.**
- Fernando San Bartolomé (Santesteban): **Anguilla anguilla, Ardeola ralloides, Grus grus.**
- Fidel Echaide (Elizondo): **Aythya fuligula.**
- Francisco Amorena (Elvetea), **Ardea cinerea, Ardea purpurea.**
- Francisco Ballarena (Elizondo): **Falco peregrinus, Felis silvestris, Lutra lutra, Martes foina.**
- Francisco Ibáñez (Burguete): **Galemys pyrenaicus.**
- Francisco Martínez (Aranaz): **Mustela putorius.**
- Fray Angel de Lizaso: **Cuculus canorus, Streptopelia turtur, Turdus pilaris.**
- Fray Joaquín de Garzáin: **Anas querquedula.**
- Gerardo Plaza (Lecároz): **Tringa nebularia.**
- Ignacio Iturria (Velate): **Columba palumbus.**
- Isaac Yoldi: **Pluvialis squatarola.**

- J.M. Gascue (Elizondo): **Tringa glareola**.
- J.M. Ibarra Lizardi: **Myocastor coypus**.
- Jesús M<sup>a</sup> Iturrioz (Elizondo): **Regulus ignicapillus, Serinus citrinella**.
- Jesús Valdés: **Canis aureus**.
- José Campos (Ondárroa): **Diodon hystrix**.
- José M<sup>a</sup> Juanmartiñena (Zuasti): **Accipiter nisus, Ardea cinerea, Charadrius hiaticula, Ciconia nigra, Mustela nivalis**.
- José M<sup>a</sup> Seroqui: **Picoides major**.
- José M<sup>a</sup> Sobrini Marín: **Genetta genetta**.
- José Sola: **Crotalus sp.**
- Juan Bronte (Artajona): **Aquila chrysaetos**.
- Juan Carricaburu (Elvetea): **Ardea cinerea, Nycticorax nycticorax, Tyto alba**.
- Juan Cerdá: **Rattus norvegicus**.
- Juan Jesús Iribarren (Pamplona): **Aegithalos caudatus, Remiz pendulinus**.
- Juana Urrutia (Arráyoz): **Sus scrofa**.
- Julio Echaide: **Lepus timidus, Pica pica, Vanellus vanellus**.
- Justo Aguinaga: **Larus ridibundus**.
- Lecároz: **Apodemus sylvaticus, Mustela putorius**.
- Leoncio Iturralde (Murillo las Limas): **Falco columbarius**.
- Luis Alcayaga (Santesteban): **Ciconia ciconia**.
- Luis Bergareche (Irún): **Phalacrocorax carbo**.
- Manuel de Prada: **Picus viridis**.
- Mariano Iturralde (Irurita): **Sciurus vulgaris**.
- Mario Ormaechea (Bilbao): **Meles meles**.
- Martín Goñi: **Capra hircus**.
- Miguel Bagüés (Aldaz): **Meles meles, Scolopax rusticola**.
- Miguel Ibáñez (San Sebastián): **Capros aper, Macroramphosus scolopax, Serranus scriba, Uranoscopus scaber, Xyrichthys novacula**.
- Miguel Plaza (Lecároz): **Tachybaptus ruficollis**.
- Nicasio Olano (San Sebastián): **Anas penelope, Fratercula arctica**.
- P. Gregorio de Abázuza (Ecuador): **Carcharhinus sp.**
- P. Miguel (Huarte-Pamplona): **Boa constrictor**.
- P. Pablo de S.S. (Alsasua): **Sciurus vulgaris**.
- Patricio Ugartemendía: **Milvus milvus**.
- Pedro Indave (Corella): **Rattus norvegicus**.
- Pedro Iturralde (Elizondo): **Alectoris rufa, Anas clypeata, Gallinula chloropus**.
- Pedro Olaortúa (Irurita): **Anas clypeata**.
- R. Miranda: **Meles meles**.
- Rafael Jordana (Pamplona): **Aegithalos caudatus, Botaurus stellaris, Eretmochelis imbricata, Remiz pendulinus**.
- Ramón Alvero (Miranda): **Pterocles orientalis**.
- Ramón Perochena (Lesaca): **Anas crecca, Anas platyrhynchos, Ardea purpurea, Circus cyaneus, Falco tinnunculus, Glis glis, Sula bassana**.

Santiago Esarte (Elizondo): **Sus scrofa**.  
 Saturnino Campos (Ondárroa): **Miliobatidae gen. sp.**  
 Segundo Legasa: **Testudo graeca**.  
 Sr. Arrillaga: **Limnocyptes minimus**.  
 Sr. Martín (Elizondo): **Glis glis**.  
 Sr. Sagarraga: **Erinaceus europaeus**.  
 Sra. de Echaide (Lesaca): **Genetta genetta, Rattus norvegicus**.  
 Sra. Vda. de Moreno (Irún): **Phasianus colchicus**.  
 Telesforo Moraza (Irurita): **Larus canus**.  
 Tomás García (Irurita): **Genetta genetta, Mustela nivalis, Sciurus vulgaris**.  
 Tomás López Istúriz (Pamplona): **Gypaetus barbatus**.  
 Vicente Eraso Eraso (Corella): **Tyto alba**.

#### AGRADECIMIENTOS

En la preparación de este Catálogo ha sido indispensable la colaboración de los diversos especialistas, técnicos y alumnos internos del Departamento de Zoología y Ecología de la Universidad de Navarra que comprobaron en su momento numerosas determinaciones antiguas y actuales, que han contribuido a establecer las posiciones taxonómicas mejor consensuadas para las piezas expuestas y que han intervenido en la revisión y reparación de buena parte del material. Entre ellos, deseamos mencionar en especial a R. Jordana, C. Escala, F. Campos, S. Tellechea, J. Cruchaga, A. Rodríguez Arbeloa, J.J. Iribarren, F. Gutiérrez, F. Martín y L. Lezana.

También deseamos dejar constancia expresa de nuestro agradecimiento a las personas y entidades donantes de las colecciones originales aquí reflejadas y que se mencionan repetidamente en el Catálogo.

#### ACKNOWLEDGEMENTS

*During the preparation of this Catalogue we have much benefitted from the collaboration of the specialists, technicians and students of the Department of Zoology and Ecology of the University of Navarra, that had checked many classifications, contributed to the establishment of current taxonomy of the displayed material, and that revised and helped repair a large part of the specimens. Among them we want to thank especially R. Jordana, C. Escala, F. Campos, S. Tellechea, J. Cruchaga, A. Rodríguez Arbeloa, J.J. Iribarren, F. Gutiérrez, F. Martín and L. Lezana.*

*We are also grateful to all those that originally donated the material referred to in this catalogue, and that are mentioned throughout this paper.*

**BIBLIOGRAFÍA - LITERATURE**

- DEL HOYO, J., ELLIOT, A., & SARGATAL, J. (EDS.), 1997. *Handbook of the Birds of the World*. Vols. 1-4. Lynx Editions, Barcelona.
- GASC, J.P. ET AL. (EDS.), 1997. *Atlas of Amphibians and Reptiles in Europe*. Societas Europaea Herpetologica / Muséum National d'Histoire Naturelle, Paris.
- HOWARD, R., & MOORE, A., 1991. *A Complete Checklist of the Birds of the World*. 2nd Edition. Academic Press.
- LINDBERG, G.U., 1974. *Fishes of the World*. John Wiley & Sons.
- MARSHALL A.J., 1991. *Parker & Haswell: Zoología Cordados*. 7ª Edición. Ed. Reverté, Barcelona.
- NOWAK, R.M. (ED.). 1991. *Walker's Mammals of the World*. The John Hopkins University Press, Baltimore and London.
- PARKER, S.P., 1982. *Synopsis and classification of living organisms*. McGraw-Hill.
- PERRINS, C.M. (ED.), 1991. *The Illustrated encyclopaedia of birds*. Marshall Editions Developments Limited.