

SERVICIO DE  
BIBLIOTECAS  
UNIVERSIDAD  
DE NAVARRA

# MEMORIA DE ACTIVIDADES 2016





# Índice

INTRODUCCIÓN	Pág. 5
1. RECURSOS	Pág. 7
1.1. PERSONAL DEL SERVICIO	Pág. 9
1.1.1. Nuevas funciones del personal	Pág. 9
1.1.2. Incorporaciones, jubilaciones y reconocimientos	Pág. 10
1.1.3. <i>In memoriam</i>	Pág. 11
1.1.4. Formación continua del personal del Servicio de Bibliotecas	Pág. 11
1.2. LOCALES E INSTALACIONES	Pág. 16
1.3. SISTEMAS DE AUTOMATIZACIÓN, EQUIPOS	Pág. 17
1.3.1. Aplicaciones y sistemas	Pág. 17
1.3.2. Equipos	Pág. 18
1.4. COLECCIÓN	Pág. 18
1.4.1. Sistema de clasificación	Pág. 18
1.4.2. Nuevos productos adquiridos	Pág. 19
2. SERVICIOS	Pág. 21
2.1. USO DE LA COLECCIÓN	Pág. 23
2.1.1. Préstamo domiciliario	Pág. 23
2.1.2. Acceso a recursos electrónicos	Pág. 25
2.1.3. Préstamo interbibliotecario	Pág. 25
2.2. FORMACIÓN DE USUARIOS	Pág. 26
2.2.1. Sesiones de formación (formación no reglada)	Pág. 26
2.2.2. Colaboración docente (formación reglada)	Pág. 27
2.3. OTROS SERVICIOS	Pág. 27
2.3.1. Elaboración de guías temáticas	Pág. 27
2.3.2. Bibliografía recomendada	Pág. 28
2.3.3. Validación de registros en cvn	Pág. 28
3. ACTIVIDADES	Pág. 29
3.1. ENCUESTA A ALUMNOS DE GRADO	Pág. 31
3.2. EXPOSICIONES	Pág. 32
3.3. COLABORACIÓN CON OTROS SERVICIOS	Pág. 32
3.3.1. Colaboración con el Servicio de Admisión	Pág. 32
3.3.2. Concurso diseño de la portada del folleto	Pág. 32
3.3.3. Club de lectura “Entre líneas”	Pág. 34

3.4. COLABORACIÓN CON OTRAS INSTITUCIONES	Pág. 34
3.4.1. Proyecto: Estudio de impacto socioeconómico de las bibliotecas en la Comunidad Foral de Navarra	Pág. 34
3.5. CAMPAÑAS DE COMUNICACIÓN	Pág. 35
3.6. PUBLICACIONES Y CONFERENCIAS DEL PERSONAL BIBLIOTECARIO	Pág. 38
3.7. RELACIONES INSTITUCIONALES, CONGRESOS Y REUNIONES PROFESIONALES, SESIONES DE TRABAJO	Pág. 39
3.8. LA BIBLIOTECA EN LOS MEDIOS	Pág. 42
A MODO DE SÍNTESIS	Pág. 49
APÉNDICE 1. Participación de personal bibliotecario en docencia reglada de la Universidad de Navarra	Pág. 51
APÉNDICE 2. Informe estadístico anual del Servicio de Bibliotecas de la Universidad de Navarra 2015-2016	Pág. 55

## Introducción

Durante el año 2016, el Servicio de Bibliotecas ha abordado nuevos proyectos, que han convivido con las tareas habituales del personal.

Siguiendo con la línea iniciada en el año 2015 para mejorar la atención del personal, este año hemos reforzado los conocimientos de inglés de los bibliotecarios con una serie de cursos intensivos sobre el idioma. Además, se han producido varios cambios de puestos y funciones del personal que nos han ayudado a optimizar funciones y proporcionar un mejor servicio. Las condiciones de préstamo de los alumnos de últimos cursos de Grado también se han mejorado, ya que se ha detectado que tienen necesidades especiales para la elaboración del Trabajo Fin de Grado. El incremento de la valoración positiva de los alumnos a través de la encuesta, tanto sobre los servicios que ofrecemos como sobre el personal han sido evidentes en 2016.



Biblioteca de Ciencias · Universidad de Navarra

También en este año se ha llevado a cabo la presentación del proyecto *El valor de las bibliotecas*, donde nuestra biblioteca ha participado muy activamente.

Además, se ha incrementado la relación con los usuarios a través de siete campañas de comunicación y se ha tenido un papel protagonista en varias publicaciones, destacando dos por su relevancia para la Universidad: *Política institucional de acceso abierto a la producción científica de la Universidad de Navarra* y *Pautas para la estandarización de la afiliación institucional en las publicaciones científicas de la Universidad de Navarra*.

Finalmente hay que resaltar la repercusión que nuestra actividad ha tenido en distintos medios de comunicación, además de protagonizar seis noticias de *unclic*.



# 1. RECURSOS





## 1.1. PERSONAL DEL SERVICIO

---

Durante el año 2016 se han producido algunos cambios en cuanto a las funciones, incorporaciones, traslados, etc. del personal de la Biblioteca. A continuación se muestran estos cambios, así como la formación recibida por el personal bibliotecario.

### *1.1.1. Nuevas funciones del personal*

El mostrador de Hemeroteca – Mediateca ha pasado a ser atendido por una única persona, Charo Lanz.

Por su parte, Teresa Beunza se ha trasladado a la Biblioteca de Ciencias, donde se encarga, fundamentalmente, de la atención del mostrador de préstamo y de la catalogación de las monografías de esa biblioteca.

Lucía Palacios, incorporada en 2016 a la Biblioteca, desarrolla su labor en el área de Ciencias como bibliotecaria temática.

Arantxa Itúrbide ha pasado a trabajar a la Biblioteca de Humanidades como coordinadora de los bibliotecarios temáticos de las áreas de Humanidades y Ciencias Jurídicas y Sociales y bibliotecaria temática del ICS (Instituto Cultura y Sociedad), centro que está experimentando un incremento de actividad investigadora con nuevos proyectos e incorporaciones de personal investigador. Además, se encarga del área de Comunicación. Con motivo de estos cambios Arantxa deja de pertenecer al grupo de DADUN.

Se produce la unificación del personal del Servicio de Préstamo Interbibliotecario, por lo que Lucía Zubasti se traslada a la Biblioteca de Humanidades. Lucía apoya también a Arantxa Itúrbide en tareas de bibliotecaria temática del ICS, con el fin de organizar la atención bibliotecaria a los investigadores y proyectos de ese Instituto de investigación.

Ana Nieva pasa a atender el mostrador de Apoyo a la Investigación de la Biblioteca de Ciencias en lugar del mostrador de Apoyo al Aprendizaje (este último mostrador se suprime).

Montse Royo asume, como bibliotecaria temática, los departamentos de Farmacia que atendía previamente Arantxa Itúrbide.

Con motivo del traslado de Marga García a la Facultad de Farmacia y Nutrición, Nati Lerga pasa a colaborar con el Departamento de Adquisiciones, Lucía Zubasti asume el Departamento de ISSA (como bibliotecaria temática) y Arantxa Itúrbide colabora en el Grupo de Trabajo de Internacionalización.

En el entorno de bedeles, Davide Ceron asume la coordinación de este ámbito en sustitución de Juncal Echeverría.

Finalmente, Jorge Pérez se traslada a la Biblioteca de Ciencias y Fernando Abad se traslada a la Biblioteca de Humanidades.

Con estos cambios, la asignación de los bibliotecarios temáticos por áreas durante el año 2016 ha sido la siguiente:

Área			Bibliotecario	
CIENCIAS	Anatomía   Fisiología Humana   Medicina Preventiva y Salud Pública   Unidad de Educación Médica y Bioética		Salomé Eslava	
	Biología Vegetal   Física y Matemática Aplicada   Zoología y Ecología		Ana Nieva	
	Bioquímica y Genética   Farmacología y Toxicología   Histología y Anatomía Patológica   Microbiología y Parasitología   Química y Edafología   Ciencias de la Alimentación y Fisiología   Farmacia y Tecnología Farmacéutica   Química Orgánica y Farmacéutica		Montserrat Royo	
	Centro de Estudios Olímpicos		Salomé Eslava	
	CIMA		María Marquínez	
	CUN		Fabiola de Goñi	
	Enfermería		Lucía Palacios	
Área		Bibliotecario	Área	Bibliotecario
ARQUITECTURA, HUMANIDADES Y CIENCIAS SOCIALES	Arquitectura	María Alecha	Filosofía	Inmaculada Pérez
	Cátedra de Lengua y Cultura Vasca	Pello Zapirain	Geografía	Mónica d'Entremont
	Comunicación	Pello Zapirain	Historia	Mónica d'Entremont
	Core Curriculum	Rocío Serrano	Historia del Arte	Isabel Iribertegui
	Derecho	David Aznar	Instituto de Ciencias para la Familia (ICF)	Rocío Serrano
	Economía y Empresa	Emma Navarro	ISSA	Lucía Zubasti
	Educación y Psicología	Rocío Serrano	Museo de Arte Contemporáneo	M <sup>a</sup> José Guembe
	Fac. Eclesiásticas	Amparo Cózar		

### 1.1.2. Incorporaciones, jubilaciones y reconocimientos

El Personal del Servicio de Bibliotecas ha variado durante el año 2016 tal y como se detalla a continuación:

Se ha incorporado a la plantilla Lucía Palacios, que trabaja como bibliotecaria temática del área de Enfermería en la Biblioteca de Ciencias. Además, Lucía participa en el equipo de DADUN y en el grupo encargado de crear nuevos materiales formativos, como vídeos o infografías.

Después de varios años en la Biblioteca, Marga García Bajo se ha trasladado a la Facultad de Farmacia y Nutrición, donde desempeña el puesto de Coordinadora de Estudios.

Por último, en febrero de 2016 se jubiló Imelda Iribarren, después de más de cuarenta años dedicada a las labores administrativas del Servicio.

### *1.1.3. In memoriam*

El 29 de febrero de 2016 falleció, después de una larga enfermedad, Encarna López, secretaria del Servicio de Publicaciones. Siempre será recordada entre el personal de la Biblioteca.

### *1.1.4. Formación continua del personal del Servicio de Bibliotecas*

Dentro del plan de formación y comunicación, iniciado en 2004 y dirigido al personal del Servicio de Bibliotecas, se han celebrado 13 sesiones en el año 2016, con los siguientes títulos:

- *Fundación Empresa Universidad de Navarra (FEUN) y nuevo servicio de carreras profesionales (Career Services)*, por Cristina Muñoz, Directora Gerente de la Fundación, 15 de enero.
- *Objetivos y características del Instituto Cultura y Sociedad (ICS)*, por Jaime García del Barrio, Director General del ICS, 12 de febrero.
- *Visita a la exposición ‘Medicina y música a través del tiempo’*, por parte de la profesora Pilar León, de la Facultad de Medicina, 23 de febrero.
- *Situación de los cristianos en Siria*, por Javier Rincón, directivo de una compañía de servicios en Tecnologías de la Información y voluntario de “Ayuda a la Iglesia Necesitada” (AIN), 4 de marzo.
- *Visita a la exposición ‘Herencias de Oriente: una colección egipcia portuguesa’*, por parte de María Luz Mangado, 15 de abril.
- *Riesgos y Amenazas a la Seguridad en el Siglo XXI. La Estrategia de Seguridad Nacional*, por Miguel Ballenilla y García de Gamarra, Coronel Jefe del acuartelamiento de Aizoain, 21 de abril.
- *Proyectos de la Escuela de Arquitectura y nuevo grado en Diseño*, por Miguel Ángel Alonso del Val, Director de la Escuela de Arquitectura, 6 de mayo.

- *Experiencias de las estancias Erasmus en las Universidades de Glasgow y Cardiff*, por David Aznar e Inmaculada Pérez, bibliotecarios del Servicio de Bibliotecas de la Universidad de Navarra, 10 de junio.
- *Revisión de los objetivos previstos para el curso 2014-15 y presentación del croquis del proyecto de reforma de la Biblioteca de Humanidades*, por la Junta Directiva del Servicio de Bibliotecas, 9 de septiembre.
- *Visita a la exposición 'Vivir la Guerra, vivir en guerra: a 80 años de 1936'*, a cargo del Prof. Patxi Caspistegui, de la Facultad de Filosofía y Letras, 28 de septiembre.
- *Principales proyectos de la Facultad de Farmacia y Nutrición*, por Adela López de Cerain, Decana de la Facultad, 14 de octubre.
- *Visita al Archivo General de Navarra*, guiada por Félix Segura Urra, Director del Archivo., 25 de noviembre.
- *Reorganización del trabajo de los bedeles*, por Davide Ceron, Coordinador del equipo de bedeles del Servicio de Bibliotecas, 16 de diciembre

Los bibliotecarios han asistido durante el año 2016 a más de treinta cursos de formación. Mención especial merece el curso inglés especializado para bibliotecarios que organizó la Dirección de la Biblioteca junto con el Instituto de Idiomas de la Universidad y llevó por título *English in the work place*. La organización de este curso tuvo como propósito cumplir uno de los objetivos de la biblioteca que es la mejora continua en la atención al usuario, tuvo una duración de 27 horas y asistieron un total de 20 bibliotecarios, divididos en dos grupos. Además, este curso tuvo continuidad en otro de conversación, *English talk for librarians*, al que acudieron 8 bibliotecarios y que tuvo una duración de 9 horas.

Los cursos de formación recibidos por el personal durante el año 2016 son los siguientes:

- *Publicar con impacto. el profesional de la información como asesor del investigador*, organizado por SEDIC. Del 14 de enero al 5 de febrero [curso online]. Asistente: María Alecha.
- *Bibliometría y evaluación de la ciencia*, organizada por el Servicio de Bibliometría e impartida por Daniel Torres-Salinas. Pamplona, 29 de enero (5 horas). Asistentes: Ana Nieva, María Alecha, Teresa Grandal e Isabel Iribarren.

- *Cuadros de mando de científicavvn*, organizada por IT Services. Pamplona, 1 de febrero (4 horas). Asistentes: Teresa Grandal e Isabel Iribarren.
- *Nutrición, genes y salud*, MOOC organizado por el Departamento CAF de la Universidad de Navarra. Del 1 de marzo al 19 de abril (21 horas). Asistente: Arantxa Itúrbide.
- *Trabajo en equipo*, organizada por el Servicio de Dirección de Personas. Pamplona, 7 y 14 de marzo (10 horas). Asistente: Montse Royo.
- *Dspace para administradores*, organizado por Arvo. Del 7 de marzo al 6 de mayo (60 horas). Asistente: David Aznar.
- *Redes sociales*, organizada por el Servicio de Comunicación Interna. Pamplona, 14 de marzo (3 horas). Asistentes: Inma Setuain, Inma Pérez, Rubén González, Amparo Cózar y Arantxa Itúrbide.
- *Sesión de formación sobre PlumX*, organizada por EBSCO e impartida por Tina Moir (creadora). Madrid, 18 de marzo (3 horas). Asistente: Teresa Grandal, Amparo Cózar y David Aznar.
- *Liderazgo lateral*, organizada por el Servicio de Dirección de Personas. Pamplona, 6 y 13 de abril (10 horas). Asistente: Montse Royo.
- *Recursos de Oxford University Press*, organizada por la Editorial Oxford, 25 de abril (1 hora). Asistente: Fabiola de Goñi.
- *GOBI*, organizado por EBSCO, 5 de mayo (1 hora). Asistente: Fabiola de Goñi.
- *Primeros auxilios*, organizado por el Servicio de Prevención de Riesgos Laborales. Pamplona, 13 de mayo (2 horas). Asistentes: María Marquínez, Emma Navarro y Lucía Zubasti.
- *English in the workplace B2*, organizado por el Instituto de Idiomas. Pamplona, del 16 de mayo al 13 de junio (27 horas). Asistentes: Marga García, Arantxa Itúrbide, Teresa Beunza, Rubén González, Inma Pérez, David Aznar, Rocío Serrano, Mónica d'Entremont, Montse Royo y Lucía Zubasti.
- *Novedades en la Web of Science (nuevas versiones JCR y ESI)*, organizado por la FECYT. 21 de junio (1,5 horas). Asistente: Fabiola de Goñi.
- *Evaluación de la actividad investigadora e iniciativas de apoyo al investigador*, [curso de verano] organizado por la Universidad del País Vasco. San Sebastián, 19 y 20 de julio (14 horas). Asistentes: Teresa Grandal, María Alecha y Ana Nieva.

- *OpenData: Una oportunidad para bibliotecarios y documentalistas*, organizado por el Colegio Oficial de Bibliotecarios y Documentalistas de la Comunidad Valenciana. Valencia, 8 de septiembre (4 horas). Asistente: Amparo Cózar.
- *English talk for librarians*, organizado por el Instituto de Idiomas. Pamplona, del 13 de septiembre al 15 de diciembre (9 horas). Asistentes: Inma Pérez, Mónica D'Entremont, David Aznar, Rocío Serrano, Lucía Zubasti, Rubén González, Teresa Beunza y Arantxa Iturbide.
- *Scopus: búsqueda avanzada*, organizado por la FECYT. 19 de septiembre (1 hora). Asistentes: Fabiola de Goñi y Arantxa Iturbide.
- *Uso de la plataforma e-libro*, organizado por e-libro. 3 de octubre (1 hora). Asistente: Fabiola de Goñi.
- *Usos profesionales y creativos de las redes sociales visuales*, organizado por SocialBiblio. 5 de octubre (1 hora). Asistente: Fabiola de Goñi.
- *Escribir con corrección: dudas frecuentes*, organizado por el Centro de Escritura. Pamplona, 17 de octubre (1,5 horas). Asistente: Montse Royo.
- *JIRA*, organizado por el Servicio de Dirección de Personas. Pamplona, 19 de octubre (4 horas). Asistente: Inma Pérez, Emma Navarro, Nieves Ochoa, Rafael Heredero y Teresa Grandal.
- *UpToDate*, organizado por UpToDate | Wolters Kluwer. 25 de octubre (1 hora). Asistente: Fabiola de Goñi.
- *EDS*, organizado por EBSCO Information Services. 24 de octubre (1 hora). Asistentes: Fabiola de Goñi, Lucía Palacios, Arantxa Iturbide y Lucía Zubasti.
- *[Funcionalidades de OCLC para Préstamo Interbibliotecario]*, organizado por OCLC. 27 de octubre (2 horas). Asistente: Lucía Zubasti.
- *Propiedad intelectual en la Universidad de Navarra*, organizado por el Servicio de Bibliotecas e impartido por David Aznar. Pamplona, 28 de octubre (1,5 horas). Asistentes: Bibliotecarios temáticos.
- *Targeting the librarian's role in research services*, organizado por Elsevier. 8 de noviembre (1 hora). Asistente: Lucía Zubasti.
- *Cultura abierta y derechos de autor. Procomún vs Propiedad intelectual*, organizado por el Gobierno de Navarra. Pamplona, 10 de noviembre (5,5 horas). Asistente: Amparo Cózar.

- *Tecnología y servicios para datos de investigación (THOR bootcamp)*, organizado por la Universidad Carlos III de Madrid. Madrid, 17 de noviembre (8 horas). Asistente: Isabel Iribarren.
- *English in the workplace B2*, organizado por el Instituto de Idiomas. Pamplona, del 10 octubre al 7 de diciembre (27 horas). Asistentes: Ana Nieva, María Alecha, Teresa Grandal, Isabel Iribarren, Emma Navarro, Pello Zapiain, Rafael Heredero, Esther Marín, Amparo Cózar, María Marquínez.
- *Word Avanzado*, organizado por el Servicio de Dirección de Personas. Pamplona, 10 de noviembre (10 horas). Asistentes: Ana Nieva y María Alecha.
- *Buenas prácticas en repositorios: directrices OpenAIRE 3.0. y Recolecta*, organizado por la FECYT. Madrid, 23 de noviembre (2 horas). Asistente: Amparo Cózar.
- *Formación de Formadores*, organizado por la Confederación de Empresarios de Navarra (CEN). Pamplona, del 16 al 24 de noviembre (25 horas). Asistente: Lucía Palacios.
- *Making digital resources more accessible to all*, organizado por ExLibris. 8 de diciembre (1 hora). Asistente: Emma Navarro.
- *Comunicación positiva*, organizado por el Servicio de Dirección de Personas. Pamplona, 12 y 19 de diciembre (10 horas). Asistentes: Teresa Grandal e Isabel Iribarren.
- *Teaching in English*, organizado por Innovación Educativa. Pamplona, 13 de diciembre (4 horas). Asistentes: Ana Nieva y Emma Navarro.
- *Dynamed*, organizado por EBSCO. 13 de diciembre (1 hora). Asistentes: Fabiola de Goñi y Salomé Eslava.
- *Escritura de trabajo*, organizado por el Servicio de Dirección de Personas. Pamplona, 14 de diciembre (6 horas). Asistentes: Ana Nieva y Arantxa Iturbide.

Dentro del Programas Erasmus Staff de estancias en el extranjero, 3 bibliotecarios han obtenido beca para estancias de 5 días: David Aznar, realizó una estancia en abril en la Universidad de Glasgow. Por otro lado, Inmaculada Pérez, que asistió en mayo a la Universidad de Cardiff. Finalmente, Montserrat Royo, disfrutó su beca en la Universidad de Bath en julio.

## 1.2. LOCALES E INSTALACIONES

---

En cuanto a los locales que ocupan los distintos puntos de servicio de la Biblioteca, se han producido los siguientes cambios:

En la **Biblioteca de Humanidades**:

- Se ha actualizado la señalización de los carteles laterales que indican la localización de los fondos de cada hilera de estanterías.
- Se ha instalado en el depósito -1 de la Biblioteca el segundo módulo de compactos, lo que ha permitido el inicio del traslado de una parte de las revistas de signatura LEG REV, ubicadas hasta entonces en el depósito -2.
- Se han realizado dos mejoras de accesibilidad en los ascensores de la Biblioteca de Humanidades. Por un lado, se ha incorporado para los invidentes un sistema de audio que identifica el piso en el que se para. Por otro lado, se ha cambiado la fotocélula que evita el cierre de la puerta, de manera que ahora la detección de objetos o personas se realiza a cualquier altura de la puerta (muy útil cuando se accede con sillas de ruedas).
- Se ha retirado definitivamente en el depósito -1 la mampara que daba acceso a la zona en que provisionalmente se colocó hace unos años la colección de Fondo Antiguo mientras se mejoraba la seguridad y climatización del depósito de dicho fondo.

En la **Biblioteca de Arquitectura**:

- Se han colocado nuevos carteles de señalización de la colección, similares a los de la Biblioteca de Humanidades.



### 1.3. SISTEMAS DE AUTOMATIZACIÓN, EQUIPOS

---

En este apartado se indican las nuevas aplicaciones desarrolladas durante 2016, así como todo lo relacionado con equipos informáticos e infraestructura del Servicio.

#### 1.3.1. Aplicaciones y sistemas

A continuación se muestra una síntesis de las mejoras llevadas a cabo durante 2016 en relación a las aplicaciones informáticas.

- Migración de Sierra a la versión 2.1.0\_4
- Activación en Sierra de la gestión individualizada de impresión de tejuelos encolados por parte del catalogador con el diseño de una nueva plantilla de impresión
- Incorporación de PlumX Metrics en los resultados de las búsquedas de Unika (herramienta de descubrimiento)
- Activación en Sierra del módulo de “Reservas muy demandadas” que permite un mejor desarrollo de colección y una adquisición rápida de copias adicionales de libros muy demandados
- Desarrollo de consultas SQL para obtener más información (uso de la colección, administración de usuarios, etc.) de la base de datos de Sierra
- Modificación del Web Service que conecta Sierra con la aplicación de matrículas en Oficinas Generales, para que a los alumnos de último curso (que van a realizar el TFG) se les aplique un nuevo tipo de usuario con periodos de préstamo más largos
- En Unika si el usuario introduce una cita completa en la casilla de búsqueda la interpreta como tal, y recupera el artículo en las primeras posiciones
- Rediseño de la Web de la Unidad de Bibliometría
- Segunda fase de la traducción de la Web de la Biblioteca al inglés

Durante este año se han incorporado algunas mejoras a **SABIO**. A continuación se detallan las más significativas:

- Implementación de la funcionalidad de Autoload para permitir la activación automática de las revistas y libros-e de Elsevier y Ovid.
- Migración de la base de datos de SFX de Oracle a MariaDB.

- Aplicación del parche de seguridad para Metalib.
- Implementación del target oaDOI desarrollado por la Max Planck Library.
- Evaluación de la nueva versión de la funcionalidad "DirectLink" en el menú de SFX.

### *1.3.2. Equipos*

En cuanto a los equipos informáticos que el Servicio de Bibliotecas pone a disposición de los usuarios, durante el año 2016 se han llevado a cabo las siguientes actualizaciones:

- Mejoras de software o aplicaciones:
  - Rediseño y creación de una nueva Intranet para el entorno bibliotecario.
- Adquisición de equipos:
  - Zebra ZT230 para catalogación
  - WebCam

## **1.4. COLECCIÓN**

---

### *1.4.1. Sistema de clasificación*

En cuanto al sistema de clasificación utilizado en la Biblioteca, se han realizado las siguientes modificaciones:

- Se ha retirado la colección de las signaturas ENG y PLC de la Biblioteca de Arquitectura. Los libros de signatura PLC se han distribuido entre las colecciones de Ciencias y Humanidades y los de ENG se han trasladado a Humanidades.
- Se ha comenzado la reclasificación de parte de la colección de la Sala de Lectura de Humanidades, con objeto de adaptar su signatura a los cambios producidos en la clasificación de Sala de Consulta.
- Las revistas muertas de Filosofía (B 122.000) se han cambiado a las signatura LEG REV para permitir su traslado al depósito.
- Se ha creado un nuevo apartado para las revistas de pequeño tamaño. Al igual que los libros, llevarán las iniciales PTA y se clasificarán en el depósito de Fondo antiguo y colecciones especiales con la signatura PTA 005.001 y siguientes.

*1.4.2. Nuevos productos adquiridos***ADQUISICIONES EN PAPEL**

Durante el año 2016, en las bibliotecas ubicadas en el Campus de Pamplona se han incorporado un total de 27.184 monografías, procediendo 6.699 de compra y 20.485 de donativo o intercambio.

En relación con las publicaciones periódicas en papel, se han continuado recibiendo 2.924 títulos (revistas *vivas*), ingresando 704 por compra y 2.220 por donativo o intercambio.

**NUEVAS SUSCRIPCIONES EN EL PORTAL DE RECURSOS ELECTRÓNICOS (SABIO)**

Durante 2016, en el portal de recursos electrónicos de la Biblioteca se han incorporado en total los siguientes recursos:

TIPO DE RECURSO	Nº	TIPO DE RECURSO	Nº	TIPO DE RECURSO	Nº
Bases de datos   Suscripción	2	Nuevas revistas   Suscripción	4.108	Nuevos libros electrónicos   Suscripción y actualizaciones	1.765
Bases de datos   Gratuitas	11	Nuevas revistas   Gratuitas	6.778	Nuevos libros electrónicos   Gratuitos	3.664
<b>TOTAL</b>	<b>13</b>	<b>TOTAL</b>	<b>10.886</b>	<b>TOTAL</b>	<b>5.429</b>

Respecto a estas suscripciones, destaca la catalogación de 326 libros electrónicos de acceso gratuito de distintos temas y editados por el CSIC.

**DEPÓSITO ACADÉMICO DIGITAL UNIVERSIDAD DE NAVARRA (DADUN)**

Durante el año 2016, se han incorporado al repositorio un total de 1.778 documentos. El mes en el que se ha producido una mayor carga de documentos es noviembre, con 344 nuevos ítems.

En términos cuantitativos, en las principales colecciones de DADUN se han incorporado durante 2016 los siguientes documentos:

COLECCIÓN	Nº	TIPO DOCUMENTAL	Nº
Archivo General	10	Artículos de revista y Series de la UN	1.344
Tesis Doctorales	70	Material docente	10
Documentos en Depósito Académico	455	Publicaciones Institucionales	6

## 2. SERVICIOS



## 2.1. USO DE LA COLECCIÓN

---

Durante el año 2016 se han registrado 941.963 accesos a todas las bibliotecas ubicadas en el Campus de Pamplona.

En cuanto al uso del fondo bibliográfico del Servicio de Bibliotecas, hay que distinguir tres aspectos: préstamo domiciliario, acceso a recursos electrónicos y préstamo interbibliotecario. A continuación se muestran los datos de uso del año 2016.

### 2.1.1. Préstamo domiciliario

En el año 2016 se han producido las siguientes modificaciones en las reglas de préstamo:

- Cambio de la regla de préstamo de los alumnos de 4º, 5º y 6º de Grado, debido a las necesidades especiales derivadas de la elaboración de los trabajos Fin de Grado: El número de ejemplares que pueden sacar en préstamo se eleva a 15 (más 3 audiovisuales), y el período de préstamo se amplía a 20 días (excepto el material audiovisual que se mantiene en 7 días).

Durante 2016, en el Campus de Pamplona se han realizado 106.099 préstamos domiciliarios. Esto supone un descenso del 8,53% respecto a los préstamos registrados en 2015 (115.994).

En cuanto a la ratio *documentos en préstamo por usuario*<sup>1</sup>, en 2016 se han registrado 10,82 préstamos por usuario, considerando los datos totales de las bibliotecas de todos los campus. Este valor es muy superior al obtenido en 2015 (8,57 préstamos por usuario).

La evolución de este indicador sobre el uso de la colección a través del préstamo domiciliario, así como el número total de préstamos, se muestra en la figura 1. Se proporcionan los datos para el período comprendido entre 1994 y 2016 y se puede comprobar cómo durante los primeros años de la serie las fluctuaciones eran mayores, siendo un indicador con poca variabilidad en los últimos años, aunque con una clara tendencia descendente. Es necesario indicar que para la elaboración de este gráfico se han incluido también los datos de los campus de San Sebastián, Barcelona y Madrid, porque hasta el año 2015 no disponíamos del dato de usuarios desglosado por campus. En la figura se observa un patrón diferente al del Campus de Pamplona, ya que en toda la Universidad, el promedio de préstamos por usuario no alcanza las 8 unidades, frente a los 10,82 de Pamplona. Este ratio ha aumentado a pesar de que en Pamplona también se ha producido

---

<sup>1</sup> Se excluyen de este cómputo los usuarios externos registrados, puesto que generalmente, no tienen derecho a préstamo domiciliario.

un descenso de préstamos en términos absolutos, ya que el número de usuarios también ha descendido.



Figura 1. Evolución del número de préstamos domiciliarios y de la ratio préstamos/usuario



### 2.1.2. Acceso a recursos electrónicos

En cuanto al uso de recursos electrónicos, se han contabilizado los siguientes datos a través de SABIO:

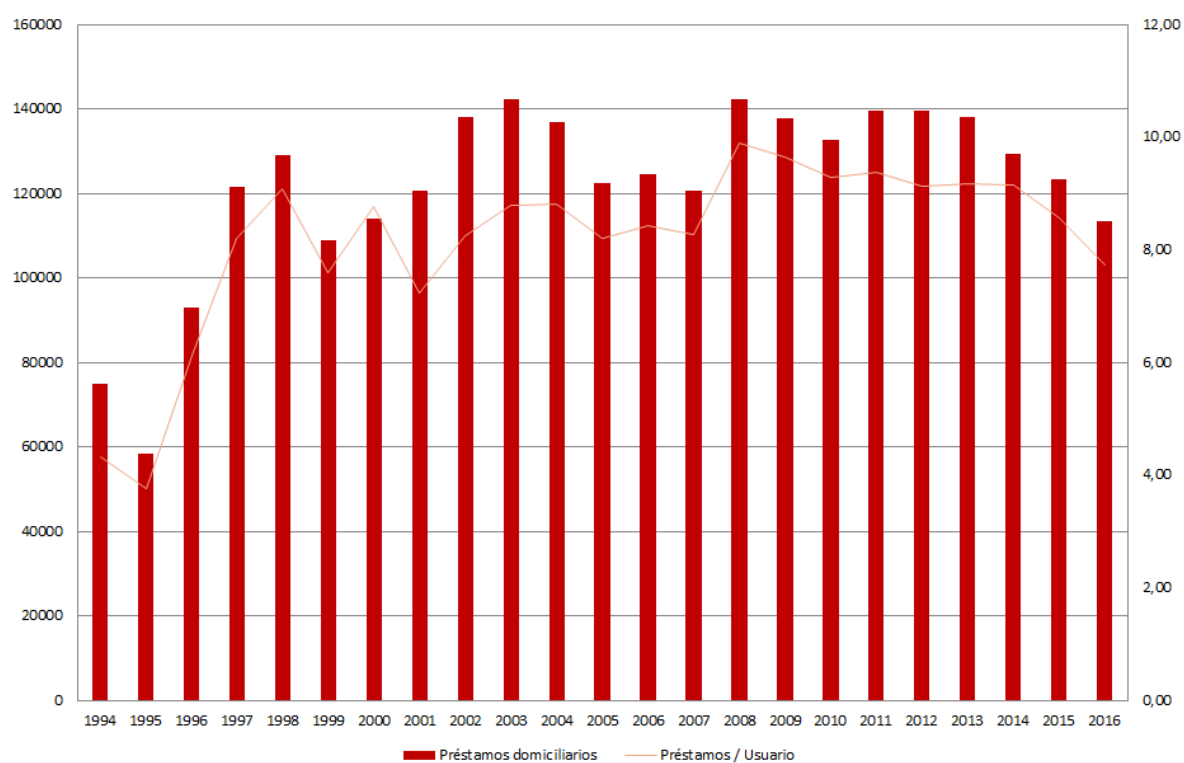
- Número de sesiones en Sabio: 149.438
- Enlaces a la interfaz nativa (accesos a bases de datos desde Sabio): 118.701
- Número de consultas (*requests*) de revistas-e: 315.798

El acceso a recursos electrónicos propios a través del repositorio institucional DADUN desvela un total de 6.193.148 descargas y 4.076.847 visitas durante 2016.

### 2.1.3. Préstamo interbibliotecario

Durante el año 2016, se ha producido un cambio importante en este servicio, con la suscripción del módulo de préstamo interbibliotecario de OCLC y la incorporación de nuestro catálogo a WorldCat.

En total, durante 2016, el Servicio de Préstamo Interbibliotecario ha tramitado un total de 13.315 solicitudes, siendo 8.189 externas y 5.126 internas. De todas estas solicitudes, un 85,27% han sido positivas.

En el siguiente gráfico (figura 2) se muestra la tendencia de la actividad del servicio durante los últimos cuatro años (2013-2016), donde se pueden comprobar las oscilaciones que se producen en función del momento del curso académico. En cualquier caso, la tendencia que muestra el volumen de peticiones, tanto externas como internas, atendidas en los últimos años es descendente.



Figura 2. Evolución mensual de las peticiones internas y externas tramitadas por el Servicio de Préstamo Interbibliotecario (2013-2016)

## 2.2. FORMACIÓN DE USUARIOS

### 2.2.1. Sesiones de formación (formación no reglada)

El Servicio de Bibliotecas cuenta con un programa de *Formación a la carta* en el que cualquier usuario puede solicitar una sesión, bien sea general sobre la biblioteca, bien sobre alguna base de datos o producto bibliográfico. Durante el año 2016, se han impartido un total de 196<sup>2</sup> sesiones a las que han asistido un total de 1.121 usuarios.

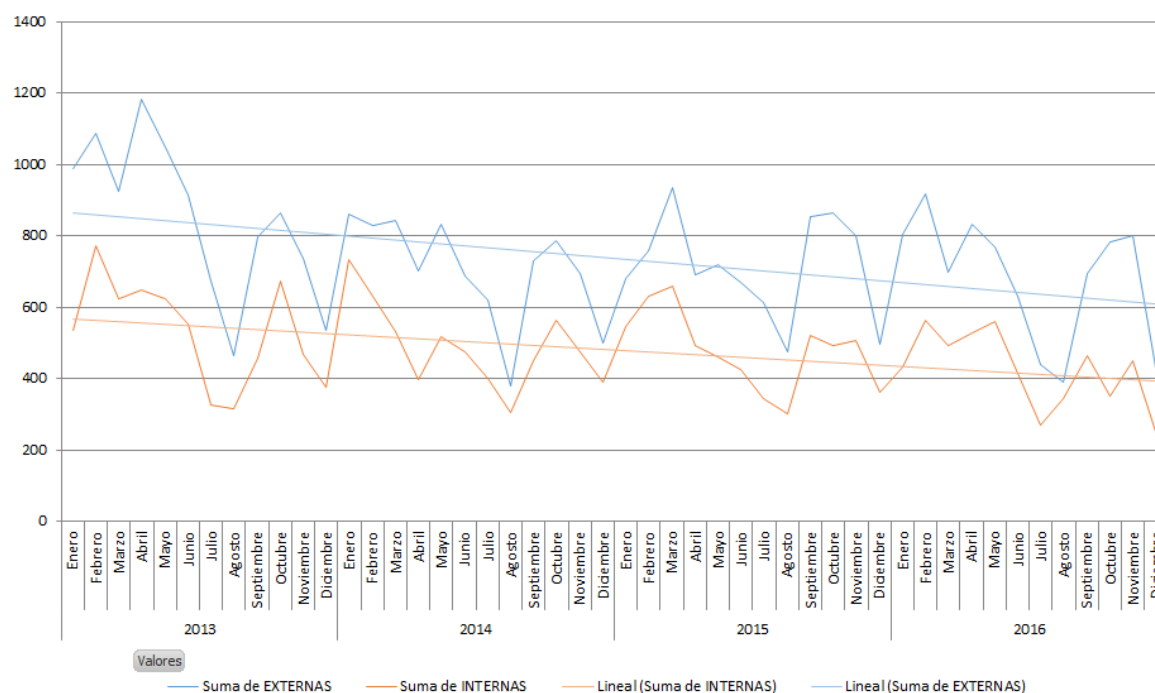
Además de estas sesiones, hay otras dirigidas a alumnos de primer curso, donde se expone una visión general de la biblioteca y de los principales servicios dirigidos a este tipo de usuarios. Dentro de esta modalidad se ha formado a 1.259 alumnos distribuidos en 18 sesiones.

<sup>2</sup> 245 Horas

### 2.2.2. Colaboración docente (formación reglada)

En los últimos años se viene incrementando la participación del personal bibliotecario en asignaturas de docencia reglada, especialmente en las asignaturas dedicadas a la elaboración de los trabajos de fin de Grado y Máster.

El detalle de las asignaturas en las que participa algún bibliotecario se puede ver en el Apéndice 1.

Durante el año 2016, se ha participado en un total de 52 asignaturas, impartiendo 284 horas y formando a un total de 2.067 alumnos de grado y posgrado.

## 2.3. OTROS SERVICIOS

### 2.3.1. Elaboración de guías temáticas

La elaboración de materiales formativos es una de las tareas habituales de los bibliotecarios temáticos. Estos materiales pueden ser de distinta naturaleza, como vídeos, presentaciones, tutoriales o guías temáticas para facilitar el acceso a la información, siendo este último el recurso más abundante de los materiales formativos elaborados por el personal.

Durante el año 2016 se han puesto a disposición de los usuarios nuevas guías temáticas, ofreciendo un total de 144 guías.

En cuanto al uso que han hecho los usuarios de estos recursos en 2016, las guías han recibido un total de 45.012 consultas. La relación de las 10 guías más consultadas, junto con el número de accesos, se muestra a continuación.

GUÍA TEMÁTICA	Nº VISITAS 2016
Derecho	3.359
Referencias bibliográficas: cómo citar correctamente	2.946
Preparación examen abogacía	2.399
Apoyo a la evaluación y acreditación	2.267
Mendeley	2.051
Grado de Derecho y Practicum	1.864
Tablet Library (Máster Derecho Madrid)	1.852
Hans Urs von Balthasar	799
Yves Congar	604
Karl Rahner (1904-1984)	602

Como se puede observar en la tabla, tres guías temáticas sobre reconocidos autores se sitúan entre las 10 guías más consultadas. Esto es consecuencia, entre otras acciones, de la vinculación de estas guías con las correspondientes entradas en Wikipedia de estos autores, algo que incrementa notablemente la visibilidad de los contenidos elaborados por los bibliotecarios temáticos.

### *2.3.2. Bibliografía recomendada*

Durante los últimos años, la revisión de la bibliografía recomendada antes del inicio de curso es otra de las tareas fundamentales de los bibliotecarios temáticos.

En el año 2015 se desarrolló una integración entre el buscador de la biblioteca Unika (EDS) y el campus virtual ADI (BlackBoard). Implantado el desarrollo, los bibliotecarios temáticos revisaron más de 2.000 fichas de asignaturas, con objeto de insertar en el apartado de Bibliografía, los enlaces a los registros del catálogo. A partir de ese momento, y especialmente en 2016, los bibliotecarios han podido actualizar fácilmente los enlaces conforme los profesores cambiaban sus propuestas bibliográficas, gracias a un sistema de alertas configuradas en el correo electrónico.

### *2.3.3. Validación de registros en cvn*

Otra de las tareas que mayor dedicación requieren por parte de los bibliotecarios temáticos es la validación de registros en la aplicación científicacvn. Esta aplicación, que sirve para que los investigadores gestionen su actividad curricular, requiere de un control de calidad sobre los datos bibliográficos de sus publicaciones que es responsabilidad de los bibliotecarios.

Durante el año 2016, los bibliotecarios que tienen perfil de Gestor Biblioteca en la aplicación científicacvn (18 bibliotecarios y un becario) han revisado 3.040 ítems (2.236 validados y 804 no validados) de un total de 3.266 registros validables ingresados en la aplicación durante 2016, con el apoyo técnico y de resolución de dudas del Servicio de Bibliometría.

## 3. ACTIVIDADES



Además de los servicios que ofrece la biblioteca, se realizan muchas otras actividades, bien para conocer la percepción que los usuarios tienen de nuestra labor, bien para difundir la actividad del servicio y proyectar su labor, tanto en el entorno de la propia Universidad, como hacia el exterior.

### 3.1. ENCUESTA A ALUMNOS DE GRADO

Del 9 al 22 de febrero de 2016 se llevó a cabo la encuesta de satisfacción de alumnos de Grado sobre la Biblioteca. El cuestionario, al igual que en recogidas de información anteriores, estaba diseñado en Google Drive y constaba de 20 preguntas (abiertas, cerradas y semicerradas).

El enlace al cuestionario se envió a través del mail a todos los alumnos de Grado, y se le dio también difusión por otros medios (web, Twitter, salas de alumnos, etc.). Además, con idea de fomentar la participación se sortearon 5 tarjetas fotocopiables de RICOH por valor de 20€ cada una entre los alumnos participantes<sup>3</sup>.

El cuestionario se envió a través del correo electrónico a 7.555 alumnos y finalizado el plazo se obtuvieron 1.742 respuestas (23,07% de la población total).

Analizados los resultados, se observa que las medidas de mejora introducidas por la Biblioteca a raíz de la anterior recogida de información han sido muy bien valoradas por los alumnos, especialmente lo relacionado con las condiciones de préstamo. Además, el personal ha sido muy bien valorado en las tres facetas por las que se consultaba: trato, efectividad y conocimiento, superando un 81%, 82% y 85% respectivamente en las valoraciones 'excelentes' o 'bueno'. Sin embargo, los alumnos siguen demandando los alumnos una mayor ampliación de horarios y un mayor número de enchufes.



<sup>3</sup> Los ganadores del sorteo fueron: Sergio Berral Pajares, Marie Isabelle Carmena Freymann, Elsa Pilar Gándara Rodríguez de Campoamor, Marta Maestrojuan Goñi y Jaime Osés Martínez

### 3.2. EXPOSICIONES

Durante el año 2016, el Servicio de Bibliotecas ha organizado, en colaboración con distintos profesores de la Universidad, tres exposiciones presenciales:

- Cervantes y Shakespeare, un homenaje
- Herencias de Oriente: Una colección egipcia portuguesa
- Medicina y música a través del tiempo

Además, la exposición *Cervantes y Shakespeare, un homenaje*, ha contado también con edición online, en la dirección <http://www.unav.es/biblioteca/fondoantiguo/hufaexp34/>, al igual que *Medicina y música a través del tiempo*, disponible en <http://www.unav.es/biblioteca/fondoantiguo/hufaexp33>.



### 3.3. COLABORACIÓN CON OTROS SERVICIOS

#### 3.3.1. Colaboración con el Servicio de Admisión

La colaboración con el Servicio de Admisión de la universidad comenzó en noviembre de 2012, y es una tarea consolidada dentro de las funciones de la Biblioteca. Durante el año 2016, el personal del Servicio de Bibliotecas ha participado en tres jornadas de exámenes previos (27 de febrero, 30 de abril y 17 de diciembre) y en dos Jornadas de Puertas Abiertas (16 de abril y 12 de noviembre). En cada una de las jornadas, alrededor de cuatro bibliotecarios han participado voluntariamente en esta actividad de promoción de la Biblioteca.

#### 3.3.2. Concurso diseño de la portada del folleto

Por cuarto año consecutivo, la Biblioteca, en colaboración con Actividades Culturales, ha organizado un concurso para diseñar la portada y contraportada del folleto informativo. Está orientado a los alumnos de todas las Facultades de la Universidad, incluidos grados y postgrados, y excluyendo a empleados y profesores.



El jurado que ha valorado el diseño ganador ha estado formado por Isabel Iribarren (como presidente), Marta Revuelta e Iris Torres, del Servicio de Actividades Culturales y dos personas de la Biblioteca: Teresa Grandal y Amparo Cózar.

La ganadora del concurso fue la alumna María Arroyos Alíns, de 3º de Publicidad y Relaciones Públicas.

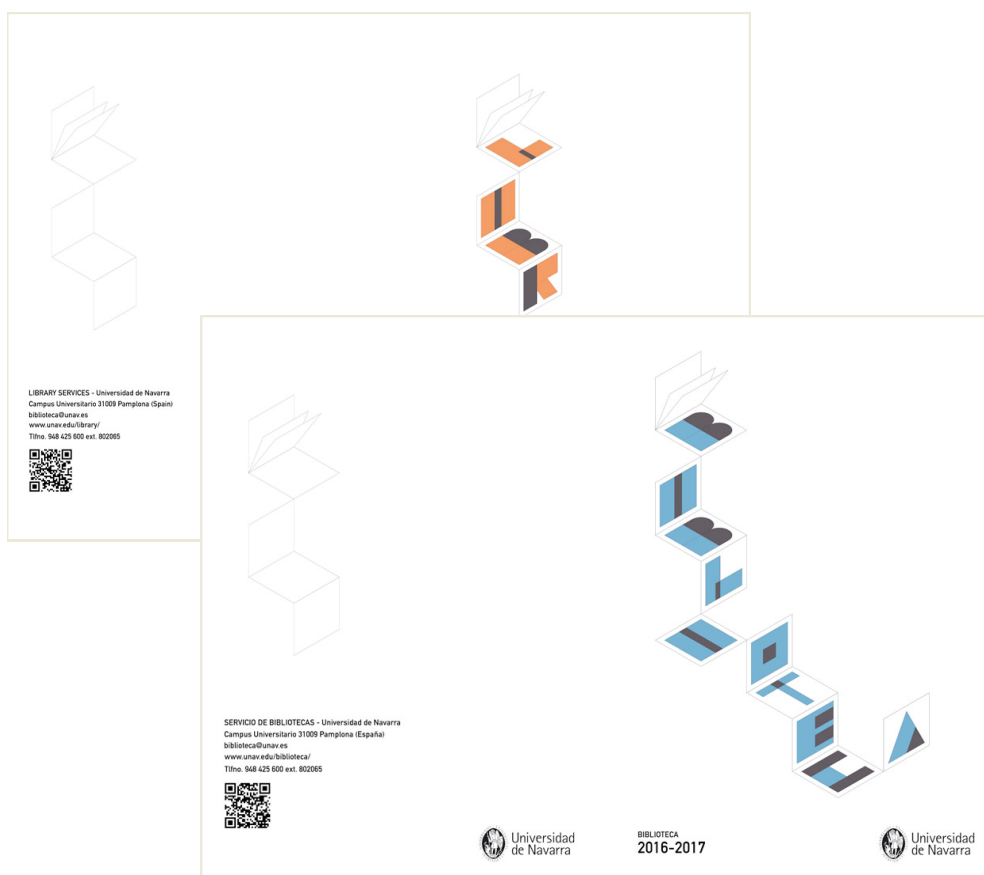

Portadas ganadora del IV Concurso de diseño de la portada del folleto de la Biblioteca de la Universidad de Navarra [Autor: María Arroyos Alíns]

### 3.3.3. Club de lectura “Entre líneas”

Durante 2016 y en colaboración con el Servicio de Actividades Culturales, la Biblioteca ha continuado con el club de lectura que se inició en 2015. Las primeras sesiones de 2016 seguían con el tema de las etapas de la vida y a partir de septiembre, las sesiones giraron en torno a distintas culturas y países del mundo. Varias de las sesiones, que se listan a continuación, fueron moderadas por tres personas del Servicio: Inma Setuáin, Jacinta Luna e Inma Pérez.

Sesiones sobre las **etapas de la vida**:

- Juventud: *La comedia humana*, de William Saroyan [21 de enero]
- Madurez: *Climas*, de André Maurois [25 de febrero]
- Madurez: *El despertar de la señorita Prim*, de Natalia Sanmartín [17 de marzo]
- Madurez: *Señora de rojo sobre fondo gris*, de Miguel Delibes [21 de abril]
- Vejez: *La nieta del señor Linh*, de Philippe Claudel [19 de mayo]

Sesiones sobre distintas **culturas y países del mundo**:

- Asia · China: *La buena tierra*, de Pearl S. Buck [29 de septiembre]
- América del Sur · Brasil: *Mi planta de naranja lima*, de José Mauro de Vasconcelos [27 de octubre]
- Europa · Azerbayán: *Alí y Nino*, de Curban Said [26 de noviembre]

## 3.4. COLABORACIÓN CON OTRAS INSTITUCIONES

---

### 3.4.1. Proyecto: *El Valor de las Bibliotecas: Estudio de impacto socioeconómico de las bibliotecas en la Comunidad Foral de Navarra*

Durante 2016 se ha presentado el resultado final del proyecto sobre el impacto socioeconómico de las bibliotecas en la Comunidad Foral.

En este proyecto, en el que ha participado Isabel Iribarren en representación de la Biblioteca de la Universidad de Navarra, se ha tratado de calcular el valor económico que tienen las bibliotecas para los usuarios.

Para calcular este valor, se han utilizado variedad de fuentes y métodos y se ha seguido un proceso riguroso en las estimaciones y cálculos. El retorno económico, el ROI (*Return of*

*Investment*) resume los beneficios económicos que genera el sistema de bibliotecas en relación a sus gastos, la razón financiera entre el valor estimado y el coste total en un año. Por cada 1€ destinado a las Bibliotecas de Navarra (cualquier tipo de biblioteca) en 2014, estas retornaron a las sociedad 3,49€, mientras que limitando el estudio a las bibliotecas universitarias navarras, el valor ascendía a 4,14€ por euro invertido (según el uso de sus servicios con precios de mercado).

El estudio se presentó a la prensa el 13 de abril en el Parlamento de Navarra.

### 3.5. CAMPAÑAS DE COMUNICACIÓN

Las principales campañas realizadas durante 2016 desde el área de Comunicación fueron las siguientes:

- Promoción de la encuesta a los alumnos de grado (Apartado 3.1. de la Memoria)
- Concurso del diseño de la portada del folleto (Apartado 3.3.2. de la Memoria)

**IV Concurso  
de diseño de  
la portada  
del folleto de  
la Biblioteca  
2016**



<http://bit.ly/concursofolleto>

**demueSTRa  
tu lado MÀZ  
creaTiVo**

Universidad de Navarra | biblioteca

**SUGIERE  
HABER  
PROPON  
RESPONDE  
AYUDA**

Completa la encuesta de la Biblioteca y participa en el sorteo de 5 tarjetas de fotocopias (20 euros) 9 - 20 de febrero

[http://bit.ly/encuesta\\_biblioteca](http://bit.ly/encuesta_biblioteca)

- El Valor de las Bibliotecas (apartado 3.4.1. de este documento)

**Por cada euro invertido en bibliotecas,  
éstas devuelven a la sociedad  
entre 3,49 y 4,66 euros.**

**elvalordelasbibliotecas**  
Estudio de Impacto Socioeconómico de las Bibliotecas  
en la Comunidad Foral de Navarra

<http://www.elvalordelasbibliotecas.es>

- Campaña de Exámenes: Se ha continuado con la campaña específica en época de exámenes para informar de los horarios especiales de biblioteca, de las aulas adicionales, y para sensibilizar sobre el silencio y la reserva de puestos de estudio.

## Dónde Estudio Hoy

### AULAS DE ESTUDIO ADICIONALES

Lunes	Martes	Miércoles	Jueves	Viernes	Sábado	Domingo
31 NOVIEMBRE Aula 6: 12-21 h. Aula 11: 16-21 h.	32 NOVIEMBRE Aula 2: 15-21 h.	33 NOVIEMBRE Aula 11: 16-21 h. Aula 6: 8-21 h.	34 NOVIEMBRE Aula 11: 17-21 h.	25 NOVIEMBRE Aula 11: 17-21 h.	26 NOVIEMBRE Aula 11: 8-21 h.	27 NOVIEMBRE Aula 11: 8-20 h. Aula 12: 8-20 h.
28 NOVIEMBRE Aula 6: 8-21 h. Aula 17: 15-21 h.	29 NOVIEMBRE Aula 11: 8-20 h. Aula 12: 8-20 h.	30 NOVIEMBRE Aula 6: 15-21 h.	1 DICIEMBRE Aula 14: 8-15 h. Aula 17: 12-21 h.	2 DICIEMBRE Aula 6: 8-21 h. Aula 17: 12-21 h.	3 DICIEMBRE Aula 11: 8-20 h. Aula 12: 8-20 h.	4 DICIEMBRE Aula 11: 8-20 h. Aula 12: 8-20 h.
5 DICIEMBRE Aula 11: 8-21 h. Aula 13: 13-21 h.	6 DICIEMBRE Aula 11: 8-20 h. Aula 12: 8-20 h.	7 DICIEMBRE Aula 13: 8-21 h. Aula 14: 12-21 h.	8 DICIEMBRE Aula 12: 8-20 h.	9 DICIEMBRE Aula 14: 8-15 h. Aula 2: 12-21 h.	10 DICIEMBRE Aula 13: 8-21 h. Aula 14: 13-21 h.	11 DICIEMBRE Aula 11: 8-20 h. Aula 12: 8-20 h.
12 DICIEMBRE Aula 6: 8-21 h. Aula 12: 13-21 h.	13 DICIEMBRE Aula 4: 8-21 h. Aula 13: 8-21 h.	14 DICIEMBRE Aula 13: 8-21 h. Aula 14: 8-21 h.	15 DICIEMBRE Aula 13: 8-21 h. Aula 14: 8-21 h.	16 DICIEMBRE Aula 13: 8-21 h. Aula 17: 8-21 h.	17 DICIEMBRE Aula 11: 13-21 h. Aula 12: 8-20 h.	18 DICIEMBRE Aula 11: 8-20 h.
19 DICIEMBRE Aula 17: 8-21 h.	20 DICIEMBRE Aula 13: 8-21 h.	21 DICIEMBRE Aula 13: 8-21 h.	<div style="display: flex; justify-content: space-around;"> <div> </div> <div> <p>■ Edificio Biblioteca de Ciencias. Aulas 11, 12, 13, 14 y 17.</p> <p>■ Edificio Los Castaños. Aulas 2, 4 y 6.</p> </div> </div>			

**#UnavEnExámenes**

## Dónde Estudio Hoy

### AULAS DE ESTUDIO ADICIONALES

## Aulas 11 y 12

Edif. Biblioteca de Ciencias  
Domingos y festivos: 8 - 20 h.

En las próximas semanas se ampliará el número de aulas de estudio y se informará de los horarios.

**#UnavEnExámenes**

## Piensa en los demás

### #UnavEnExámenes

#### PUESTOS DE ESTUDIO

► Ocupa un puesto de estudio sólo si lo vas a utilizar. Si te ausentas más de 30 minutos desocupa el sitio y permite que otros compañeros lo utilicen.

#### BEBIDAS Y COMIDAS

► Botellas sí.  
► La comida, latas y café disfrútalos fuera de la Biblioteca.

#### PARTICIPA DEL SILENCIO

► Recuerda silenciar el móvil.  
► Utiliza las Sala de Trabajo en Grupo cuando necesites reunirte con compañeros para trabajos colaborativos.  
► Lleva los saludos y las risas fuera de la Biblioteca.  
► Los tacones y los zapatos ruidosos parece que molestan. Tenlo en cuenta.

## Puestos de estudio

### #UnavEnExámenes

► Ocupa un puesto de estudio sólo si lo vas a utilizar. Si te vas a ausentar más de 30 minutos, deja el puesto libre.

► No reserves sitios para otras personas. No ocupes un sitio para venir más tarde.

El personal de la Biblioteca  
liberará los puestos que no  
estén siendo utilizados

- Campaña “Lee limpio”: La biblioteca ha llevado a cabo una campaña de concienciación sobre la importancia de cuidar los fondos de la biblioteca. Esta campaña, que ha consistido en la colocación de un stand con libros “maltratados” por los usuarios, ha tenido un impacto muy positivo entre los usuarios. Además, se ha enviado un escrito a los Centros de Humanidades y Ciencias Jurídicas y Sociales en el que se sugiere que transmitan a los profesores, doctorandos e investigadores de sus respectivos Centros la importancia de no subrayar los libros y revistas para mantenerlos en buen estado en beneficio de todos.



- Ampliación de las reglas de préstamo para los alumnos del Trabajo Fin de Grado.



- Día del libro: En la celebración del Día del Libro de 2016 se incorporaron nuevas actividades como el ABCDiario Literario. Además, se continuó con la iniciativa: "Cuéntame un libro" en el que un pequeño grupo de profesores, PAS y alumnos relataron brevemente su experiencia con un determinado libro. También se regalaron varios cientos de libros bajo el lema "Este libro es para ti". Como en anteriores ocasiones se hizo un concurso con pistas literarias en el blog *Leyendo se entiende la gente*.

**Día Mundial del Libro y del Derecho de Autor**  
23 de abril de 2016

**Actividades:**

**#CuéntameUnLibro**  
Encuentro literario en el que contar nuestro libro favorito.  
22 de abril, 12:00h,  
Vestíbulo de la Biblioteca  
Nueva de Humanidades

**#EsteLibroEsParaTi**  
En las cafeterías de Humanidades y Ciencias un libro te está esperando.  
22 de abril

**#ABCDiarioLiterario**  
¡Participa y gana!  
Del 18 al 21 de abril

**#TrasLaHuellaLectora**  
Reto literario en el blog *Leyendo se entiende la gente*, ¡Participa y gana!  
Del 18 al 21 de abril

Universidad de Navarra  
Organizan: BIBLIOTECA ACTIVIDADES CULTURALES



**Día Mundial del Libro y del Derecho de Autor**  
23 de abril de 2016

**#ABCDiarioLiterario**  
Del 18 al 21 de abril  
Se acerca el Día del Libro, demuestra tus conocimientos literarios y gana un regalo respondiendo a las preguntas en [bit.ly/ABCDiarioLiterario](http://bit.ly/ABCDiarioLiterario)

**A** Apellido de una autora con algún prejuicio y mucho orgullo  
**B** Apellido de un escritor argentino que también fue bibliotecario  
**C** Número de versos de salvedad  
**D** Dama a la que un famoso biólogo le quiere dedicar sus victorias  
**E** No querria una Betta de este color en tu pecho  
**F** El mundo de Mikos Hutter  
**G** Apellido de dos hermanos alemanes muy cuenteros  
**H** Shakespeare's Prince of Denmark  
**I** La historia de Michael Ende  
**J** Sobrenombre de un personaje que vive en la ciudad de París  
**K** Apellido del autor de "En la caravana"  
**L** Seres diminutos cuyos mejores rivales eran los filarmonistas  
**M** Surname of the author who thinks "Winter is coming"  
**N** Título del primer Premio Nobel  
**O** A doctor who is Spiderman's greatest enemy  
**P** En las cuentas todos acaban comiendo este alimento  
**Q** Apellido del escritor confundido de Oulipo  
**R** Esta novela transcurre en Viena  
**S** Shakespeare's birthplace  
**T** Apellido del primer escritor náutico en ganar el Nobel  
**U** Personaje que vivió una odisea  
**V** Licenciado creado por Miguel de Cervantes  
**W** Apellido del autor que compuso una balada carcelaria  
**X** Apellido de la autora de "La novia dormida"  
**Y** Apellido de la escritora japonesa con nombres de frutas  
**Z** Personaje que así habló

Universidad de Navarra  
Organizan: BIBLIOTECA ACTIVIDADES CULTURALES

### 3.6. PUBLICACIONES Y CONFERENCIAS DEL PERSONAL BIBLIOTECARIO

Además de las actividades de formación e información descritas, distintas personas del Servicio transmiten resultados de su desempeño profesional en encuentros y revistas científicas. Las publicaciones y conferencias elaboradas durante 2016 son:

AZNAR, D. (2016). "El bibliotecario jurídico en España en la actualidad: realidad y futuro", en *Cadernos de Informação Jurídica (Cajur)*, 3 (1), pp. 50-60 (español) y 61-71 (portugués) <http://www.cajur.com.br/index.php/cajur/issue/view/4/showToc>

BECEDAS GONZÁLEZ, M.; CALONGE DOMÍNGUEZ, M. & MIRANDA SIN, P. (2015). "Los incunables ilustrados", en Ramón Rodríguez Álvarez (ed.), *Incunabula Universitatis. Los*



*incunables de las Bibliotecas universitarias españolas*, Universidad de Oviedo, Oviedo, pp. 75-153.

IRIBARREN-MAESTRO, I. (2016). "Nuevas oportunidades para las bibliotecas universitarias ante la creación y consolidación de los Servicios de Bibliometría". *Evaluación de la actividad investigadora e iniciativas de apoyo al investigador*, Curso de Verano de la Universidad del País Vasco. San Sebastián, 19 y 20 de julio de 2016.

SERRANO- VICENTE, R.; MELERO, R. & ABADAL, E. (2016). "Open Access Awareness and Perceptions in an Institutional Landscape", *The Journal of Academic Librarianship*, 42 (5), pp. 595-603 <http://dx.doi.org/10.1016/j.acalib.2016.07.002>

UNIVERSIDAD DE NAVARRA, SERVICIO DE BIBLIOTECAS (2016). Política institucional de acceso abierto a la producción científica de la Universidad de Navarra. Pamplona: Universidad de Navarra [http://dadun.unav.edu/static/ficheros/Politica\\_institucional.pdf](http://dadun.unav.edu/static/ficheros/Politica_institucional.pdf)

UNIVERSIDAD DE NAVARRA, UNIDAD DE BIBLIOMETRÍA (2016). Pautas para la estandarización de la afiliación institucional en las publicaciones científicas de la Universidad de Navarra. Pamplona: Universidad de Navarra. <https://drive.google.com/file/d/0B8lvuHJRinoBLUFtSWVmQW1QZnM/view>

### 3.7. RELACIONES INSTITUCIONALES, CONGRESOS Y REUNIONES PROFESIONALES, SESIONES DE TRABAJO

---

Durante el año 2016, el personal del Servicio de bibliotecas también ha asistido a distintas reuniones, grupos de trabajo y encuentros profesionales, que contribuyen a una mayor difusión de la actividad que se desarrolla en el Servicio.

- **Seminario sobre Gestión de Datos de Investigación**, organizado por la Facultad de Biblioteconomía y Documentación de la Universitat de Barcelona, Teresa Grandal y Amparo Cózar, Barcelona, 19 de enero.
- **Reunión del Grupo de Repositorios de REBIUN**, Amparo Cózar, Madrid, 15 de febrero.
- **Reunión del grupo de investigación "El acceso abierto a la Ciencia en España: evaluación de su impacto en el sistema de comunicación científica"**, Rocío Serrano, Barcelona, 18 de febrero.
- **Reunión anual del *European Library Advisory Board* de EBSCO**, José Félix Villanueva, Roma, 22 y 23 de febrero.

- **Reunión del Grupo de Estadísticas de REBIUN**, Isabel Iribarren, Madrid, 25 de febrero y 31 de mayo.
- **Seminario del CERL (Consortium of European Research Libraries)**, María Calonge, Salamanca, 14 y 15 de marzo.
- **Reunión del Grupo de Patrimonio Bibliográfico de REBIUN**, María Calonge, Salamanca, 14 de marzo.
- **XIV Asamblea anual del GEUIN (Grupo Español de Usuarios de Innovative)**, Rubén González y David Aznar, Madrid, 17 de marzo.
- **XIII Jornadas Expania**, celebradas en Santiago de Compostela, Emma Navarro y Mónica d'Entremont, Santiago de Compostela, 20 de mayo.
- **XV Workshop de REBIUN "Datos y Bibliotecas"**, celebrado en la Universitat Jaume I de Castellón, Amparo Cózar, Castellón, 29 y 30 de septiembre.
- **LIBER Annual Conference 2016: Libraries Opening Paths to Knowledge**, Rubén González e Isabel Iribarren, Helsinki, 29 de junio – 1 de Julio.
- **Sesión de trabajo del Grupo Español de Usuarios de Innovative (GEUIN)**, David Aznar, Madrid, 26 de octubre.
- **XXIV Asamble de REBIUN**, organizada por la Universitat de les Illes Balears, Víctor Sanz, Palma de Mallorca, 9-11 de noviembre.
- **BootCamp Tecnología y Servicios para Datos de Investigación (Proyecto THOR)**, organizado por el Proyecto Thor y la Universidad Carlos III de Madrid, Isabel Iribarren, Madrid, 17 de noviembre.

Además, el Campus de Pamplona ha sido también escenario para reuniones y encuentros profesionales.

- Isabel Iribarren, José Félix Villanueva y Víctor Sanz han mantenido en Pamplona, el 1 de febrero, una reunión de trabajo con José Ignacio Fernández Vera, Director General de FECYT (Fundación Española de Ciencia y Tecnología).
- El 5 de febrero, el Vicerrector de Investigación de la Universidad Católica de Valencia, Javier Romero, junto con el Director de la Biblioteca, Jorge Martorell, y otras dos personas de la institución, han realizado una visita a la Biblioteca, en la que han mantenido varias reuniones para conocer el funcionamiento de algunos servicios: apoyo a la investigación, bibliometría, formación de usuarios, préstamo interbibliotecario y repositorio institucional.



- Entre el 9 y el 13 de mayo, dos bibliotecarias polacas de la Warsaw School of Economics' Library han realizado una estancia en nuestra biblioteca.
- Del 24 al 28 de octubre, Elżbieta Sobczak, directora de la editorial de la Universidad Cardenal Stefan Wyszyński (Varsovia), ha realizado una estancia Erasmus profesional en la Biblioteca, además de reunirse también con el Servicio de Publicaciones y con EUNSA. En el marco de esta estancia, el 27 de octubre impartió una sesión sobre su actividad profesional y la Universidad en la que trabaja.

Con objeto de la preparación de las XV Jornadas Españolas de Información y Documentación (FESABID 2017), que se celebrarán en Pamplona los días 24 y 25 de mayo de 2017 y en cuya organización participa activamente ASNABI (Asociación Navarra de Bibliotecarios), se ha constituido el Comité Local de dichas jornadas. Isabel Iribarren ha formado parte de este comité.

Al igual que en años anteriores, el equipo de DADUN ha organizado una conferencia en la *Semana del Acceso Abierto*, con objeto de promocionar la publicación en abierto. La conferencia, "Derechos de autor en el acceso abierto", ha sido impartida por Ignasi Labastida, el 2 de noviembre.

Y finalmente, y como consecuencia del trabajo de bibliotecarios temáticos, hay que destacar la asistencia del personal de la Biblioteca a sesiones y reuniones celebradas por los departamentos o facultades con las que colaboran. Durante el año 2016 podemos destacar las siguientes participaciones:

- "Tres errores muy comunes en el análisis estadístico de datos experimentales, cómo detectarlos y evitarlos", organizado por el Departamento de Bioquímica y Genética de la Universidad de Navarra. Montse Royo. Pamplona, 5 de octubre.
- "VI Encuentro anual del Instituto Cultura y Sociedad (ICS) de la Universidad de Navarra", organizado por el ICS. Arantxa Iturbide y Lucía Zubasti. Pamplona, 17 de noviembre.

### 3.8. LA BIBLIOTECA EN LOS MEDIOS

Durante el año 2016, la Biblioteca ha aparecido mencionada o implicada en distintos medios de comunicación, como las noticias relacionadas con el proyecto “El valor de las bibliotecas” o la donación de más de 2.000 libros a una pequeña localidad burgalesa, que incluso tuvo impacto en televisión. Además, durante 2016 ha protagonizado 6 noticias de un clic.

#### El valor de las bibliotecas

- “Por cada euro invertido en bibliotecas, éstas devuelven entre 3,49 y 4,66”, *Diario de Navarra* [versión online], 13/04/2016  
[http://www.diariodenavarra.es/noticias/navarra/navarra/2016/04/13/por\\_cada\\_euro\\_invertido\\_bibliotecas\\_estas\\_devuelven\\_entre\\_4\\_66\\_447777\\_2061.html](http://www.diariodenavarra.es/noticias/navarra/navarra/2016/04/13/por_cada_euro_invertido_bibliotecas_estas_devuelven_entre_4_66_447777_2061.html)
- “Las bibliotecas navarras revierten el triple de lo que se invierte en ellas”, *Diario de Navarra* [versión papel], 13/04/2016

60 DIARIO 2

Diario de Navarra Jueves, 14 de abril de 2016

#### EN EL VALOR ESTIMADO DE LOS SERVICIOS BIBLIOTECARIOS

17,5 m.	9 m.	21,6 m.	5 m.	2,4 m.	2,1 m.	4 m.	16,2 m.
<b>Servicio de préstamo</b> De este valor 8,7 corresponden a las bibliotecas públicas y 8,1 a las universitarias.	<b>Consultas en sala.</b> Las consultas de libros podrían equipararse en dinero a 6,8 millones; las de periódicos, a 0,76.	<b>Descargas de documentos</b> La biblioteca universitaria dominan este cálculo de valor: suponen 21,4 millones.	<b>Asesoramiento bibliotecario</b> Se calculó su valor con una encuesta que estimaba el tiempo dedicado a esta labor.	<b>Programa y actividades</b> El valor de acciones de fomento de la lectura, culturales y formación en competencias informativas.	<b>Ordenadores y wifi.</b> El valor que se asigna a estos servicios es de 1,4 en el caso del uso de computadores y 0,7 el de wifi.	<b>Valor para no usuarios.</b> Calcula el valor de que utilicen las bibliotecas en el futuro o el beneficio que ven para otras personas.	<b>Aportación a la investigación</b> Es lo que se cree que aportan a los investigadores sobre todo las bibliotecas universitarias.

## Las bibliotecas navarras revierten el triple de lo que se invierte en ellas

**Un estudio piloto calcula el valor de los servicios que ofrecen estos centros en cerca de 62 millones de euros**

Europa Press. Pamplona

Por cada euro invertido al año en las bibliotecas de Navarra éstas devuelven a la sociedad servicios que si se valorasen económicamente supondrían entre 3,49 y 4,66 euros, un dato “rotundo” que constata que las bibliotecas se presentan como “una excelente inversión”. Así se desprende de los resultados de un estudio piloto sobre el impacto socioeconómico de las bibliotecas en la Comunidad foral, promovido por el Consejo de Cooperación Bibliotecaria y cofinanciado por el Ministerio de Educación, Cultura y Deporte y el Gobierno de Navarra.

El secretario de Estado de Cultura, José María Lasalle, resaltó que los resultados del estudio confirman “no sólo la excelente inversión que suponen las bibliotecas, sino también su gran contribución



Ana Herrera, José María Lasalle e Hilario Hernández, en la presentación del estudio.

EDUARDO BLANES

a la ciudadanía”. “Estudios como el que hoy presentamos nos aportan el conocimiento exhaustivo y preciso necesario para continuar con nuestra labor a favor de la cultura y de los ciudadanos”, ensalzó. En

este mismo sentido, la consejera de Cultura, Ana Herrera, definió el estudio como “un metódico y exhaustivo trabajo de varios meses”, que ofrece “una imprescindible información sobre nuestras biblio-

otecas que esperamos sirva también de referente a otras comunidades del Estado”.

**61,7 millones**  
El coordinador del estudio, Hilario

Hernández detalló los resultados del estudio, que refleja que el valor de los servicios utilizados durante un año en las bibliotecas navarras, con precios análogos a los del mercado, asciende a 61,7 millones de euros. Deducidos los gastos, que ascienden a 17,7 millones, el beneficio neto que generan las bibliotecas de la Comunidad foral es de 44,1 millones de euros anuales. Si se añade la aportación estimada de las bibliotecas a la investigación, el valor llega a los 82,3 millones de euros al año. El valor de retorno por habitante asciende a 96,4 euros y el gasto por habitante es de 27,6 euros, por lo que el beneficio por habitante asciende a 68,8 euros, según los datos del estudio.

La Comunidad foral cuenta con un total de 135 bibliotecas, de las cuales la gran mayoría son públicas (91), cuatro son universitarias y 36 especializadas. En conjunto disponen de 5,1 millones de documentos a disposición de los usuarios, lo que supone 2,96 documentos por habitantes en bibliotecas públicas. Las bibliotecas de Navarra cuentan con 302 empleos directos y en el año 2014 generaron un gasto corriente de 17,7 millones de euros, 28,7 euros por habitante. En su mayoría este gasto fue financiado por administraciones públicas (69,6%) y el 30,4% restante por entidades privadas. Las bibliotecas cuentan con un total de 287.000 inscritos y el 35,5% de los navarros con 14 o más años acudió a una biblioteca en el último año.

- “Por cada euro invertido en las bibliotecas, estas retornan más de 3”, *Diario de Noticias*, 13/04/2016  
<http://www.noticiasdenavarra.com/2016/04/13/ocio-y-cultura/cultura/por-cada-euro-invertido-en-las-bibliotecas-estas-retornan-mas-de-3>

#### Donación de libros a Quintanalará:

- “Un pueblo de 33 habitantes abre una biblioteca con 16.000 libros”, *El Mundo* [versión online] 19/06/2016  
<http://www.elmundo.es/f5/2016/06/19/576171ed22601dbc2e8b45cd.html>

EL MUNDO L/O/C • YODONA • VIAJES • MOTOR • METRÓPOLI • PAPEL • FCINCO • ZEN [Suscríbete](#) [Iniciar sesión](#)

# FCINCO F5

LITERATURA

## Un pueblo de 33 habitantes abre una biblioteca con 16.000 libros

Compartido 65

8 Comentarios



El boca a boca, sobre todo a través de las redes sociales, ha terminado involucrando en el proyecto a instituciones, públicas y privadas, enamoradas de la iniciativa de este pequeño pueblo de la comarca de Lara. **La Universidad de Navarra, por ejemplo, ha aportado 2.000 kg de libros, que "mandaron en un camión".**

SARA POLO  
@SaraPolo  
19/06/2016 05:07

Son 33 vecinos censados, **sólo nueve de ellos habitan sus casas durante todo el año.** Quintanalará, 36 kilómetros de Burgos, tiene sólo cuatro calles, bordeadas por edificaciones de piedra, de una planta. Quintanalará es uno de esos pueblos castellanos que uno sólo se cruza cuando va a otro lugar. Pero

- “La Universidad de Navarra ha aportado más de 3.000 libros a la biblioteca de la localidad burgalesa de Quintanalará”, *Radio Televisión Española, TeleNavarra, Telenavarra* - 08/06/2016, minutos: 11:51 - 13:34)

unclic



N° 404 - BOLETÍN INTERNO  
 21 de MARZO - 3 de ABRIL de 2016



Universidad  
de Navarra

PUBLICADO

## Nueva guía de incunables

La biblioteca tiene 85 publicaciones anteriores al año 1500



La sección de Fondo Antiguo de la Biblioteca ha colaborado en la última publicación del Grupo de Trabajo de Patrimonio Bibliográfico de la Red de Bibliotecas Universitarias. Se trata de una guía para el estudio de los incunables que se conservan en las bibliotecas universitarias españolas. Constan de 3654 ediciones incunables, que corresponden a 4108 ejemplares.

La Biblioteca tiene **82 ediciones** de **incunables** en un total de **85 ejemplares**. Siete de estos ejemplares no figuran en otras bibliotecas españolas y otros son únicos, pues no han sido descritos hasta ahora en los repertorios internacionales.

Algunas de las piezas más valiosas son *Argumenta communia ad inferendum sophistice unamquamque propositionem esse veram et esse falsam*, de 1497, una obra de la que se había llegado a dudar de su existencia al desconocerse la localización de ejemplares; y *Los libelos del doctor Infante* de 1500, el incunable de mayor valor que hay en la Biblioteca, debido a su rareza, y el que más prestigio aporta a la colección de la Universidad.





N° 409 - BOLETÍN INTERNO  
 2 - 8 de MAYO de 2016



Universidad  
de Navarra

+ INFORMACIÓN

## Nueva colección de libros en inglés en la biblioteca

La Biblioteca ofrece una nueva colección de libros de literatura en inglés de diversos géneros literarios, clásicos y contemporáneos, en su versión original. Las obras se encuentran en la sala de Lectura, planta -1, de la biblioteca de Humanidades y en el área de la colección de investigación, en la biblioteca de Ciencias.

Puedes consultar los libros en el catálogo de Humanidades y en el catálogo de Ciencias con la signatura **ENG** (Humanidades) y **ENG.C** (Ciencias).

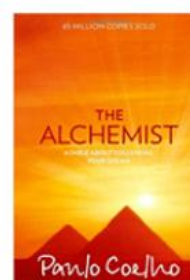
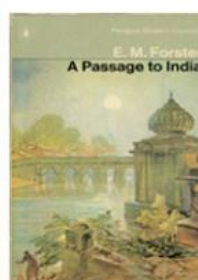
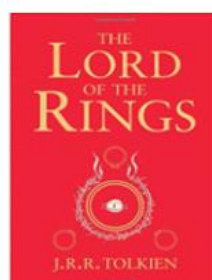
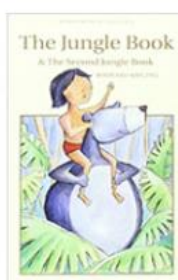
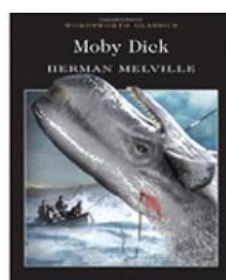



## PANORAMA

## Cerca de 2.000 libros para el pueblo burgalés Quintanalará

"Tenemos una gran riqueza patrimonial y queremos potenciar la cultura a través de los libros"

El pasado jueves el alcalde del pueblo burgalés de Quintanalará, **Rubén Heras**, recogió cerca de **2.000 libros duplicados** de la Biblioteca de la Universidad destinados a los vecinos de la comarca de Tierra Lara.

La colaboración se enmarca en la iniciativa del alcalde de Quintanalará para revitalizar la comarca burgalesa. El reto de este pueblo burgalés de apenas **30 vecinos**, es llegar a tener **10.000 libros**. "Estamos muy contentos porque ha tenido muy buena respuesta ciudadana y ha sido un proceso muy participativo. No queremos que la gente deje de venir al pueblo por ser pequeño, por eso **estamos diseñando un recorrido cultural**. Tenemos ganas e ilusión por sacar adelante proyectos como este y crear una biblioteca de intercambio: que los libros viajen por el mundo", comentó el alcalde que ha difundido su proyecto a través de la página web de intercambio de libros, *Book-crossing*.

**Víctor Sanz**, director de la Biblioteca, conoció esta iniciativa a través del periódico y se puso en contacto con el alcalde para colaborar con su proyecto. "Me pareció **una iniciativa muy original**. Queremos que sigan contando con nosotros. En estas cajas hay libros muy variados, para que cada uno pueda encontrar el que le gusta. Hay de arte, historia, geografía, periodismo, teología, literatura...". El alcalde también quiso reconocer el valor añadido que estos libros aportarán a Quintanalará: "tenemos una gran riqueza patrimonial y queremos **potenciar la cultura a través de los libros**, que las personas puedan entrar y encontrar un pequeño tesoro".





## RECORDAMOS

## Guía sobre firma institucional en las publicaciones científicas

El servicio de Bibliometría recuerda la conveniencia de seguir las recomendaciones del documento **Pautas para la estandarización de la afiliación institucional en las publicaciones científicas** de la Universidad de Navarra.

En la presentación online, incluida en la **Guía apoyo a la publicación y divulgación** se sintetizan y se ofrecen de manera visual las recomendaciones dirigidas a aquellos investigadores que vayan a publicar. Estas pautas facilitarán la visibilidad y la localización íntegra de la producción de la Universidad en las principales fuentes de indexación.



Universidad de Navarra

Pautas para la estandarización de la afiliación institucional en  
las publicaciones científicas de la Universidad de Navarra

### Índice

1. INTRODUCCIÓN	1
2. RECOMENDACIONES GENERALES	2
a) Jorriges	2
b) Género	3
c) Unidad académica	3
d) Unidad de referencia	4
e) Contratos	4
f) Afiliación múltiple	5
g) Contratos de afiliación múltiple	5
3. CÓMO FIRMAR SI SOY UN INVESTIGADOR DE	7

**Descarga el documento  
completo en pdf**

## CAMPUS

## La Universidad se suma al Día de la Biblioteca



La Biblioteca de la Universidad se suma a la celebración del **Día de la Biblioteca**, que tendrá lugar el próximo lunes 24 de octubre. Se trata de una iniciativa de la Asociación Española de Amigos del Libro Infantil y Juvenil y que cuenta con el apoyo del Ministerio de Cultura.

Para la ocasión, la Biblioteca de Humanidades (Sala de Consulta y Sala de Lectura), la Biblioteca de Ciencias y la de Arquitectura ofrecerán una **selección de novelas** en las que las bibliotecas o los bibliotecarios tengan un papel relevante, libros que se colocarán en expositores durante el lunes 24. La jornada se relatará a través de la cuenta de **Twitter** de la Biblioteca de la Universidad bajo el hashtag #DíaDeLaBiblioteca.

Los libros escogidos se reunirán en un catálogo que suma más de setenta títulos y que está disponible **online**. A continuación, se ofrecen dos ejemplos destacados de la selección por la biblioteca temática del Instituto Cultura y Sociedad (ICS), **Arantxa Iturbide**. El jueves 27, además, el **club de lectura** *Entre líneas* retoma sus encuentros, información que se ofrece tras las recomendaciones.

**La Sangre de los libros, Santiago Posteguillo**

Asesinatos, suicidios, duelos, condenas a muerte, guerras, eclipses, vampiros, misterios, juicios... Detrás de los grandes libros se esconde mucha más sangre de lo que uno podría imaginar. ¿Por qué Pushkin murió en un duelo? ¿Es cierto que se han hallado pruebas de la reencarnación de Shakespeare? ¿Sabías que Pessoa tuvo dificultades para encontrar editor o que La Divina Comedia estuvo a punto de no publicarse?

Santiago Posteguillo, referente de narrativa histórica, nos guía en un magnífico viaje desde los discursos de Cicerón hasta las obras de ciencia ficción de Asimov por la historia más enigmática y sorprendente de la literatura universal.

**Firmin, Sam Savage**

Un relato de humor negro sobre el poder de la literatura.

Nacido en una pequeña librería en un decadente barrio de Boston, Firmin aprende a leer digiriendo su nido hecho de un libro cortado a tiras. Pero rápidamente comprende que una rata culta es una rata solitaria. Marginada de su familia, busca la amistad de su héroe, el librero, y de un escritor de ciencia ficción fracasado. A medida que Firmin navega por las calles sombrías en busca de amor y comprensión, su soledad y su miedo se tornan humanos e irremediablemente conmovedores.



## INVESTIGACIÓN

**Nueva visualización de los currículos de los investigadores****La plataforma ADI se cerrará a partir del 1 de diciembre**

Ya está disponible en la web de la Universidad la nueva herramienta de visualización de **cientificacvn**: un currículum web que recoge las publicaciones validadas desde 2010 y los principales datos de todos los profesores que hayan introducido información en esta aplicación. Estos currículos se convertirán en la principal referencia personal y de investigación en el portal [unav.edu](http://unav.edu)

Hasta ahora, los profesores se encontraban en la herramienta **cientificacvn** con la opción "Publicar su CV en la web", pero no se había desarrollado cómo hacerlo de forma **automática**. A partir de este momento, podrán decidir qué se muestra de su investigación e ir actualizando la web de su currículum, que también se ofrece completo en PDF. Además, en aquellos casos en los que la investigación se haya subido también a **DADUN**, cualquier interesado podrá descargar el texto completo de sus trabajos científicos.

Por otro lado, se han desarrollado dos **buscadores** para facilitar la localización de **investigadores** y de **publicaciones**. El primero de ellos sustituirá al buscador actual de investigadores en la web, que hasta ahora ofrecía currículos en hasta cinco formatos distintos y con información en ocasiones desactualizada.

Además, también se ha diseñado un **resumen** del currículum, pensado para las webs de las facultades y la acreditación de la oferta docente. Este texto de 300 palabras, además de los principales datos de docencia, formación e investigación, contendrá dos enlaces: uno a la web de su currículum completo y otro a su perfil en **DADUN** (hay disponible un **modelo** de ejemplo). La creación de estas páginas dependerá de necesidades de acreditación de cada centro.

A partir de ahora, en la web de la Universidad se primarán estas opciones por encima de otras disponibles. Así, a partir del 1 de diciembre, **se cerrará el antiguo ADI**, donde se alojaban hasta este momento algunos de los currículos de profesores.

Estas herramientas son fruto de un trabajo conjunto de los Vicerrectorados de Investigación y Profesorado, el servicio de Bibliometría de la Biblioteca, IT Services y el servicio de Comunicación Digital. Como se trata de un proyecto colaborativo, se agradecerán las **sugerencias** de mejora.

**Enlaces útiles**

- Para resolver dudas sobre **cientificacvn**, desde donde se extraen los datos, los investigadores pueden consultar la página web del **servicio de Bibliometría** y el listado de preguntas más frecuentes.
- Sobre cuestiones generales de la web (diseño general, propuesta de nuevas funcionalidades, etc.), los profesores pueden escribir un correo al servicio de Comunicación Digital en [webmaster@unav.es](mailto:webmaster@unav.es)
- Para cuestiones particulares (creación de los resúmenes de currículo, borrado de los cv, etc.), pueden consultar directamente en su **facultad**.



## A modo de síntesis





# A

## PÉNDICE 1.

PARTICIPACIÓN DE PERSONAL  
BIBLIOTECARIO EN DOCENCIA REGLADA  
DE LA UNIVERSIDAD DE NAVARRA

---



Facultad	Titulación (curso)   <i>Asignatura</i>	Horas	Nº Asistentes	Bibliotecario formador
COMUNICACIÓN	Periodismo, Comunicación Audiovisual y Publicidad y Relaciones Públicas (1º)   <i>Comunicación multimedia</i>	24	20	Rubén González
	Periodismo (2º)   <i>Documentación Periodística</i>	27	25	Pello Zapirain
	Comunicación (4º)   <i>Trabajo Fin de Grado</i>	5,5	10	Pello Zapirain e Isabel Iribarren
	Máster en Comunicación Política y Corporativa (MCPC)   <i>[Recursos de la biblioteca]</i>	1,5	15	Pello Zapirain
	Máster Ejecutivo en Gestión de Empresas de Comunicación   <i>[Recursos de la biblioteca]</i>	1	15	Pello Zapirain
CIENCIAS	Biología (1º); Bioquímica (1º)   <i>Informática básica y técnicas bibliográficas</i>	25	98	Isabel Iribarren
	Biología (1º); Bioquímica (1º)   <i>Basic computer sciences and bibliographical techniques</i>	2	20	Ana Nieva
	Química (2º)   <i>[SciFinder y RefWorks]</i>	2	20	Ana Nieva
	Química (4º)   <i>[Trabajo Fin de Grado]</i>	4	20	Ana Nieva e Isabel Iribarren
	Biología (4º), Bioquímica (4º)   <i>[Trabajo Fin de Grado]</i>	6	74	Ana Nieva e Isabel Iribarren
	Máster en Biodiversidad, Paisajes y Gestión Sostenible   <i>[Trabajo Fin de Máster]</i>	2,5	11	Ana Nieva
FARMACIA	Farmacia (1º)   <i>Historia de la Farmacia</i>	18	118	Salomé Eslava, Isabel Iribarren y José Félix Villanueva
	Nutrición Humana y Dietética (1º)   <i>Información y metodología en Ciencias de la Salud: Taller de Bibliografía</i>	4	36	Arantxa Itúrbide
	Farmacia; Nutrición Humana y Dietética (5º)   <i>Trabajo Fin de Grado</i>	8	99	Montse Royo e Isabel Iribarren
	Máster Universitario en Alimentación, Nutrición y Metabolismo   <i>Comunicación científica en Ciencias de la Alimentación</i>	8	20	Salomé Eslava, Isabel Iribarren, José Félix Villanueva y Montse Royo
	Máster Universitario en Investigación, Desarrollo e Innovación de Medicamentos (I+D+I)   <i>[Recursos de la biblioteca]</i>	2	3	María Marquínez
	Máster en Diseño Galénico y Fabricación en la Industria Farmacéutica   <i>[Recursos de la biblioteca]</i>	6	5	Montse Royo
ENFERMERÍA	Enfermería (4º)   <i>Trabajo Fin de Grado</i>	6	120	Isabel Iribarren y Lucía Palacios
	Máster de Práctica Avanzada y Gestión de Enfermería   <i>Introducción a la biblioteca</i>	4,5	20	Lucía Palacios
	Especialidad de Enfermería   <i>Fuentes de información bibliográfica</i>	3	35	Fabiola de Goñi
MEDICINA	Medicina (2º)   <i>Historia de la ciencia médica, documentación y terminología médica</i>	20	200	José Félix Villanueva, Isabel Iribarren y Salomé Eslava
	Medicina (4º)   <i>Valoración de la evidencia científica</i>	6	200	José Félix Villanueva y Montse Royo
	Medicina (6º)   <i>Trabajo Fin de Grado [Cómo elaborar un poster]</i>	1	150	Montse Royo
DERECHO	Derecho (4º)   <i>Trabajo Fin de Grado</i>	1	40	David Aznar
	Derecho y Económicas (6º)   <i>Trabajo Fin de Grado</i>	1	50	David Aznar
	Doble Master de Acceso a la Abogacía (MAAB) + [Máster Universitario de Asesoría Fiscal (MUAF) o <i>[Recursos de información jurídica]</i>	1	32	David Aznar

Facultad	Titulación (curso)   Asignatura	Horas	Nº Asistentes	Bibliotecario formador
	Doble Master de Acceso a la Abogacía (MAAB) + Máster Universitario Derecho de Empresa (MUDE)   <i>Recursos de información jurídica</i>	1	32	David Aznar
	Máster en Derechos Humanos   <i>Módulo de técnicas instrumentales</i>	8	8	David Aznar e Isabel Iribarren
FACULTADES ECLESIASTICAS	Licenciatura en Teología   <i>Metodología teológica</i>	2	25	Amparo Cózar
	Licenciatura en Teología   <i>Derecho Canónico</i>	2	10	María Calonge
	Doctorado en Derecho Canónico   <i>Técnicas de investigación</i>	4	4	Amparo Cózar
ARQUITECTURA	Máster en Diseño Arquitectónico   <i>[Recursos de la biblioteca]</i>	1	12	María Alecha
	Máster en Diseño y Gestión Ambiental de Edificios (MDGAE)   <i>Unika y RefWorks</i>	3	15	María Alecha
CIENCIAS ECONÓMICAS Y EMPRESARIALES	Máster de Dirección de Personas en las Organizaciones   <i>[Introducción a la biblioteca]</i>	3,5	21	Emma Navarro
	Máster in Economics and Finance   <i>[Recursos de la biblioteca]</i>	1	3	Emma Navarro
FILOSOFÍA Y LETRAS	Historia (1º)   <i>Técnicas documentales</i>	1,5	15	María Calonge
	Máster en Gobierno y Cultura de las Organizaciones   <i>Metodología de la Investigación</i>	8	11	Ana Rodríguez
EDUCACIÓN Y PSICOLOGÍA	Educación Infantil (4º), Educación Primaria (4º) y Pedagogía (4º)   <i>Trabajo Fin de Grado</i>	2	70	Rocío Serrano
	Pedagogía y Educación Infantil ; Pedagogía y Educación Primaria (3º)   <i>Orientación familiar</i>	1	30	Rocío Serrano
	Pedagogía (3º)   <i>Técnicas de recogida de datos y medidas</i>	1	60	Rocío Serrano
	Psicología (2º)   <i>Psicología de la motivación y emoción</i>	1	42	Rocío Serrano
	Máster en Intervención Educativa y Psicológica   <i>Recursos y servicios básicos</i>	4	25	Rocío Serrano
	Máster en Profesorado de Educación Secundaria Obligatoria y Bachillerato, F.P. y Enseñanza de Idiomas   <i>Introducción a la biblioteca</i>	1	30	Rocío Serrano
INSTITUTO CULTURA Y SOCIEDAD	Máster de Investigación en Ciencias Sociales (MICS) / <i>Diseño y ética de un proyecto de investigación</i>	5	9	Isabel Iribarren, Arantxa Itúrbide y Lucía Zubasti
	Máster de Investigación en Ciencias Sociales (MICS) / <i>Bibliometría</i>	10	5	Isabel Iribarren y Ana Nieva
INSTITUTO DE CIENCIAS PARA LA FAMILIA	Máster en Matrimonio y Familia   <i>Metodología de apoyo para la elaboración del TFM</i>	4	30	Isabel Iribarren y Rocío Serrano
ESCUELA DE DOCTORADO	Servicios y recursos básicos de la biblioteca para investigadores	4	30	Arantxa Itúrbide, Amparo Cózar, Lucía Palacios y Pello Zapirain
	Gestión y uso de información científica	4	30	Arantxa Itúrbide y Montse Royo
	Uso de fuentes de información bibliográfica especializadas	12	30	Ana Nieva, María Marquínez, Salomé Eslava, Ana Rodríguez y Pello Zapirain
	Cómo publicar en revistas científicas de calidad	4	30	Arantxa Itúrbide e Isabel Iribarren
	Qué se pide en los procesos de evaluación de investigadores	4	30	María Alecha
	Difusión de la investigación científica. Open Access	2	4	Amparo Cózar

## **A** PÉNDICE 2.

INFORME ESTADÍSTICO ANUAL DEL  
SERVICIO DE BIBLIOTECAS DE LA  
UNIVERSIDAD DE NAVARRA 2015-2016

---





- INCLUYE INFORMACIÓN SOBRE LOS CAMPUS DE PAMPLONA, SAN SEBASTIÁN, BARCELONA Y MADRID<sup>1</sup>

<b>1. Usuarios</b>	<b>2015</b>	<b>2016</b>
<b>1.1. Usuarios propios</b>	<b>14.395</b>	<b>14.671</b>
<b>1.2. Estudiantes</b>	<b>11.599</b>	<b>11.842</b>
1.2.1. Estudiantes de Grado	7.776	7.862
1.2.2. Estudiantes de Posgrado	3.098	3.138
1.2.3. Títulos propios y otros	725	842
<b>1.3. Docentes</b>	<b>1.409</b>	<b>1.438</b>
1.3.1. Dedicación completa	653	665
1.3.2. Dedicación parcial	756	773
<b>1.4. Personal de Administración y Servicios</b>	<b>1.387</b>	<b>1.391</b>
<b>1.5. Usuarios externos registrados</b>	<b>203</b>	<b>111</b>
<b>1.6. Usuarios consorciados</b>	<b>0</b>	<b>0</b>

<b>2. Horas y días de apertura</b>	<b>2015</b>	<b>2016</b>
<b>2.1. Días de apertura anual</b>	<b>333</b>	<b>333</b>
<b>2.2. Horas de apertura semanal</b>	<b>82</b>	<b>82</b>

<b>3. Locales</b>	<b>2015</b>	<b>2016</b>
<b>3.1. Puntos de servicio (número de bibliotecas)</b>	<b>11</b>	<b>11</b>
<b>3.2. Superficie (metros cuadrados)</b>	<b>27.080,75</b>	<b>27.080,75</b>
<b>3.3. Puestos de lectura</b>	<b>3.127</b>	<b>3.123</b>
3.3.1. Puestos individuales	1.515	1.515
3.3.2. Salas colectivas	1.396	1.392
3.3.3. Salas para trabajo en grupo	216	216
<b>3.4. Estanterías (metros lineales)</b>	<b>69.318</b>	<b>69.484</b>
3.4.1. Libre acceso	39.726	39.726
3.4.2. Depósitos	29.592	29.758

<b>4. Equipamiento</b>	<b>2015</b>	<b>2016</b>
<b>4.1. Parque informático para uso de la plantilla</b>	<b>76</b>	<b>81</b>
<b>4.2. Parque informático para uso público</b>	<b>181</b>	<b>176</b>
<b>4.3. Lectores y reproductores diversos (microformas, vídeo, etc.)</b>	<b>76</b>	<b>76</b>
<b>4.4. Buzón de autodevolución</b>	<b>8</b>	<b>8</b>
<b>4.5. Máquinas de autopréstamos/autodevolución</b>	<b>11</b>	<b>11</b>

<sup>1</sup> En el formulario de recogida de datos de REBIUN del año 2015 ha habido ciertas modificaciones respecto al del año anterior. En este anexo se han destacado los cambios en color azul.

<b>5. Colecciones</b>	<b>2015</b>	<b>2016</b>
<b>5.1. Monografías en papel</b>		
5.1.1. Títulos de monografías en papel	853.284	876.232
5.1.2. Ítems de monografías en papel informatizados	1.060.337	1.077.614
5.1.3. Ítems de monografías en papel ingresados e informatizados durante el año en curso	30.301	27.958
5.1.3.1. Por compra	8.128	7.107
5.1.3.2. Por donativo o intercambio	22.173	20.851
5.1.3.3. Por reconversión	0	0
<b>5.2. Monografías audiovisuales</b>		
5.2.1. Títulos de monografías audiovisuales y material no librario	57.518	57.856
5.2.2. Ítems de monografías audiovisuales y material no librario informatizados	144.880	145.279
5.2.3. Ítems de monografías audiovisuales y material no librario ingresados e informatizados durante el año en curso	512	448
5.2.3.1. Por compra	139	159
5.2.3.2. Por donativo o intercambio	399	289
5.2.3.3. Por reconversión	0	0
<b>5.3. Publicaciones periódicas en papel</b>		
5.3.1. Títulos de publicaciones periódicas en papel	19.063	20.156
5.3.2. Títulos de publicaciones periódicas en papel en curso de recepción (vivas)	3.191	3.044
5.3.2.1. Títulos de publicaciones periódicas en papel ingresadas por compra	859	765
5.3.2.2. Títulos de publicaciones periódicas en papel ingresadas por donativo o intercambio	2.332	2.279
5.3.3. Títulos de publicaciones periódicas en papel muertas	15.872	17.112
<b>5.4. Recursos electrónicos</b>		
5.4.1. Monografías de pago o con licencia	376.924	460.912
5.4.2. Publicaciones periódicas de pago o con licencia	98.774	95.775
5.4.3. Bases de datos de pago o con licencia a las que se accede	236	238
5.4.3.1. Bases de datos de texto completo de pago a las que se accede.	158	160
5.4.3.2. Bases de datos sin texto completo de pago a las que se accede.	78	78
5.4.4. Recursos electrónicos propios	63.661	67.586
5.4.4.1. Recursos electrónicos propios en acceso abierto	31.521	33.301
5.4.4.2. Recursos electrónicos propios no en acceso abierto	32.140	34.285
<b>5.5. Títulos informatizados en el año</b>	<b>182.845</b>	<b>163.286</b>
<b>5.6. Total de títulos informatizados</b>	<b>1.309.368</b>	<b>1.336.767</b>
<b>5.7. Total de ítems informatizados</b>	<b>1.343.148</b>	<b>1.356.176</b>
<b>5.8. Total de ítems no informatizados</b>	<b>0</b>	<b>0</b>
<b>5.9. Fondo Antiguo</b>		
5.9.1. Total manuscritos	40	40
5.9.2. Total incunables	85	85
5.9.3. Total de impresos 1505-1800	28.556	29.578
5.9.4. Total de impresos 1801-1900	49.512	50.382

<b>6. Servicios</b>	<b>2015</b>	<b>2016</b>
<b>6.1. Número de entradas a la biblioteca</b>	<b>933.689</b>	<b>1.029.576</b>
<b>6.2. Préstamos domiciliarios</b>	<b>123.397</b>	<b>113.359</b>
6.2.1. Préstamos a usuarios propios	123.397	113.359
6.2.2. Préstamos a usuarios consorciados	0	0
<b>6.3. Visitas a la web de la biblioteca</b>	<b>565.208</b>	<b>543.166</b>
<b>6.4. Consultas al catálogo de la biblioteca</b>	<b>874.366</b>	<b>944.477</b>
<b>6.5. Uso de recursos electrónicos</b>		
6.5.1. Búsquedas o consultas en recursos electrónicos de pago o con licencia	1.393.005	1.160.239
6.5.1.1. Búsquedas o consultas en recursos electrónicos de pago o con licencia: datos Counter	827.934	665.327
6.5.1.2. Búsquedas o consultas en recursos electrónicos de pago o con licencia: datos no Counter	565.071	494.912
6.5.2. Documentos descargados de los recursos electrónicos de pago o con licencia	1.026.414	1.145.848
6.5.2.1. Documentos descargados de los recursos electrónicos del apartado 6.5.2.: datos Counter	933.284	766.422
6.5.2.2. Documentos descargados de los recursos electrónicos del apartado 6.5.2: datos no Counter	93.130	379.426
6.5.3. Consultas a recursos electrónicos propios	3.205.358	4.076.847
6.5.4. Documentos descargados en recursos electrónicos propios	5.919.056	6.193.148
6.5.5. Búsquedas o consultas a recursos electrónicos gratuitos seleccionados por la biblioteca	55.341	44.961
6.5.6. Documentos descargados en recursos electrónicos gratuitos	39.745	43.637
<b>6.6. Formación de usuarios</b>		
6.6.1. Número de cursos impartidos	113	271
6.6.1.1. Formación reglada	48	52
6.6.1.2. Formación no reglada	65	219
6.6.2. Número de horas	496	576
6.6.2.1. Formación reglada		
6.6.2.1.1. Número de horas de formación reglada	291	284
6.6.2.1.2. Número de créditos	29	28
6.6.2.2. Formación no reglada		
6.6.2.2.1. Número de horas de formación no reglada	205	292
6.6.3. Número de asistentes	3.470	4.447
6.6.3.1. Asistentes a la formación reglada	1.943	2.067
6.6.3.2. Asistentes a formación no reglada	1.527	2.380
6.6.4. Materiales formativos	1.290	1.006

<b>7. Préstamo interbibliotecario</b>	<b>2015</b>	<b>2016</b>
<b>7.1. Biblioteca como centro solicitante</b>		
7.1.1. Total solicitudes pedidas a otros centros	5.695	4.997
7.1.1.1. Solicitudes a bibliotecas REBIUN	2.402	2.032
7.1.1.2. Solicitudes a bibliotecas No-REBIUN	2.100	1.940
7.1.1.3. Solicitudes a bibliotecas extranjero	1.193	1.025
7.1.2. Solicitudes positivas	4.556	3.979
7.1.3. Solicitudes de préstamo	620	526
7.1.4. Porcentaje de copias recibidas de bibliotecas REBIUN en menos de 6 días	90,62%	92,2%
<b>7.2. Biblioteca como centro proveedor</b>		
7.2.1. Total solicitudes recibidas de otros centros	8.496	8.128
7.2.1.1. Solicitudes de bibliotecas REBIUN	4.208	3.846
7.2.1.2. Solicitudes de bibliotecas No-REBIUN	4.218	3.763
7.2.1.3. Solicitudes de bibliotecas extranjero	70	519
7.2.2. Solicitudes positivas	6.380	6.191
7.2.3. Solicitudes de préstamo	1.397	1.540

<b>8. Personal</b>	<b>2015</b>	<b>2016</b>
<b>8.1. Plantilla total (a jornada completa)</b>	<b>68</b>	<b>67</b>
8.1.1. Bibliotecarios profesionales	49	49
8.1.2. Auxiliares de biblioteca	14	14
8.1.3. Estudiantes becarios	3	2
8.1.4. Personal especializado	0	0
8.1.5. Personal administrativo	2	2
<b>8.2. Cursos de formación</b>		
8.2.1. Nº cursos formación recibidos por el personal de biblioteca	73	68
8.2.2. Nº de asistentes	65	117
8.2.3. Nº de cursos impartidos	14	24
8.2.4. Nº de horas de cursos recibidos por el personal	936	1.133,5
<b>8.3. Grupos de mejora</b>		
8.3.1. Nº de grupos de mejora o grupos de trabajo permanentes constituidos	0	0
8.3.2. Nº de participantes en grupos de mejora	0	0

<b>9. Gasto</b>	<b>2015</b>	<b>2016</b>
<b>9.1. Gasto (€) en recursos de información</b>	<b>2.938.432</b>	<b>2.984.917</b>
9.1.1. Gasto dedicado a la compra de monografías en papel	307.464	250.364
9.1.2. Gasto dedicado a la compra de monografías audiovisuales y material no librario	1.050	1.230
9.1.3. Gasto dedicado a la suscripción de publicaciones periódicas en papel	118.409	116.078
9.1.4. Gasto dedicado a monografías electrónicas de pago	71.748	75.867
9.1.5. Gasto dedicado a publicaciones periódicas electrónicas de pago	1.893.956	1.949.911
9.1.6. Gasto dedicado a bases de datos de pago o con licencia	545.805	591.467
9.1.6.1. Gasto dedicado a la compra o acceso a bases de datos de texto completo	238.037	282.782
9.1.6.2. Gasto dedicado a bases de datos sin texto completo (de pago o con licencia)	307.768	308.685
<b>9.2. Gasto en información electrónica</b>	<b>2.511.509</b>	<b>2.617.245</b>
<b>9.3. Fuentes de financiación del punto 9.1. (%)</b>		
9.3.1. % del gasto en fondo bibliográfico a cargo del presupuesto de la biblioteca.	96	96
9.3.2. % del gasto en fondo bibliográfico a cargo del presupuesto de la universidad diferente del presupuesto de la biblioteca	-	4
9.3.3. % del gasto en fondo bibliográfico a cargo de las subvenciones externas de la universidad	0	0
<b>9.4. Coste del personal (€)</b>	<b>2.275.160</b>	<b>2.309.621</b>
9.4.1. Coste de bibliotecarios	1.852.170	1.927.799
9.4.2. Coste de auxiliares de biblioteca	382.418	331.062
9.4.3. Coste de estudiantes becarios	18.747	20.189
9.4.4. Coste de personal especializado	0	0
9.4.5. Coste de personal administrativo	21.825	30.571

Servicio de Bibliotecas  
Apdo. 177 CP 31080 Pamplona (España)  
Tl. 948 425 600 | Fax 948 178 269  
[www.unav.edu/web/biblioteca](http://www.unav.edu/web/biblioteca)  
[biblioteca@unav.es](mailto:biblioteca@unav.es)



Universidad  
de Navarra